СОДЕРЖАНИЕ

ВВЕДЕНИЕ....2
ГЛАВА 1. АНАЛИТИЧЕСКАЯ ЧАСТЬ....4
1.1. Характеристика предприятия....4
1.2. Актуальность и анализ несоответствий....5
1.3. Постановка технического задания....7
1.4 Глоссарий....8
ГЛАВА 2. ПРОЕКТНАЯ ЧАСТЬ....10
2.1. Организационная структура предприятия....10
2.2. Матрица ответственности....11
2.3. Разработка стратегической карты по методике ССП....13
2.4. Построение функциональной модели системы....17
ЗАКЛЮЧЕНИЕ....23
СПИСОК ИСПОЛЬЗОВАННОЙ ЛИТЕРАТУРЫ....24
ПРИЛОЖЕНИЕ 1....25
ПРИЛОЖЕНИЕ 2....26

ВВЕДЕНИЕ

В современных условиях развития рыночной экономики деятельность предприятий дистрибьюторского сектора характеризуется высокой степенью конкуренции, ростом требований со стороны клиентов и необходимостью оперативного реагирования на изменения спроса. Для региональных дистрибьюторов запасных частей особое значение приобретает эффективность бизнес-процессов, связанных с анализом деятельности предприятия, управлением запасами, логистикой, обработкой заказов и взаимодействием с поставщиками и потребителями.

Специфика работы дистрибьютора запасных частей заключается в необходимости поддержания оптимального уровня складских запасов, минимизации сроков поставки, снижении операционных издержек и обеспечении высокой точности выполнения заказов. Недостаточная формализация и несогласованность бизнес-процессов анализа деятельности приводит к искажению управленческой информации, ошибкам в планировании, неэффективному распределению ресурсов и, как следствие, снижению экономических показателей предприятия.

В этой связи моделирование бизнес-процессов является важным инструментом системного анализа деятельности организации. Оно позволяет структурировать процессы, определить их входы и выходы, участников, используемые ресурсы и показатели эффективности, а также выявить проблемные зоны и узкие места. Формализованное описание бизнес-процессов создает основу для принятия обоснованных управленческих решений и дальнейшей оптимизации деятельности предприятия.

Под бизнес-процессами понимается совокупность взаимосвязанных действий и операций, направленных на достижение определённого результата и создание ценности для предприятия и его клиентов. Они охватывают все основные направления деятельности организации, включая управление ресурсами, логистику, взаимодействие с контрагентами и обслуживание потребителей, и в значительной степени определяют уровень эффективности функционирования компании в целом.

Моделирование бизнес-процессов представляет собой процесс формализованного описания и визуализации деятельности предприятия с целью более детального анализа структуры процессов, их функций, участников и взаимосвязей. Для этого применяются различные методы и инструменты, включая процессные диаграммы, аналитические модели и средства автоматизации. Использование моделирования позволяет повысить прозрачность управления, выявить неэффективные элементы и создать основу для совершенствования бизнес-процессов.

В рамках данной курсовой работы моделирование бизнес-процессов анализа деятельности регионального дистрибьютора запасных частей осуществляется с использованием программного продукта Business Studio 5. Данный инструмент обеспечивает возможность построения процессных моделей, описания организационной структуры, регламентации деятельности и анализа показателей эффективности, что делает его целесообразным для применения при решении задач управления и анализа бизнес-процессов.

Объектом исследования в данной курсовой работе является региональный дистрибьютор запасных частей. Предметом исследования являются бизнес-процессы анализа деятельности регионального дистрибьютора запасных частей.

Целью курсовой работы является моделирование и анализ бизнес-процессов анализа деятельности компании с использованием Business Studio 5.

ГЛАВА 1. АНАЛИТИЧЕСКАЯ ЧАСТЬ

1.1. Характеристика предприятия

Компания является региональным дистрибьютором автомобильных запасных частей и осуществляет деятельность в сфере оптовой и розничной торговли автокомпонентами. Предприятие входит в состав федеральной сети дистрибьюторов автозапчастей, что позволяет обеспечивать стабильные поставки продукции, широкий ассортимент и соответствие единым корпоративным стандартам обслуживания клиентов. В целом, предприятие работает на российском рынке с конца 1990-х годов и входит в число ведущих официальных дистрибьюторов автозапчастей в России.

Деятельность компании ориентирована на обеспечение автомобильного рынка широким ассортиментом запасных частей, расходных материалов, аксессуаров и технических компонентов для автомобилей различных марок. В ассортименте представлены позиции по основным товарным группам: детали двигателя, подвески и рулевого управления, тормозной системы, трансмиссии, фильтры, масла, технические жидкости, автохимия, автоаксессуары и пр. В розничных точках и на региональных складах компания поддерживает значительный запас наименований, что позволяет быстро обеспечивать потребности клиентов и минимизировать ожидание при заказах.

Ключевыми потребителями продукции и услуг компании являются автомастерские, сервисные центры, станции технического обслуживания и частные автовладельцы. Эти целевые сегменты предъявляют повышенные требования к ассортименту, наличию деталей и скорости обслуживания, что делает процессы анализа товарных запасов и управления складом одними из важнейших элементов операционной деятельности предприятия.

Одной из ключевых особенностей работы компании является значительный объем номенклатуры и постоянное движение товарных запасов. Для дистрибьютора автозапчастей крайне важно поддерживать баланс между наличием востребованных позиций и минимизацией избыточных складских остатков. В связи с этим процессы анализа запасов играют важную роль в обеспечении устойчивой и эффективной деятельности предприятия.

Таблица 1.1. Описание компании

ПАРАМЕТР	ОПИСАНИЕ
Наименование компании	
Направление деятельности	Осуществляет деятельности в сфере дистрибуции автомобильных запчастей. Розничная торговля автозапчастями.
Продукт (услуга)	• Автозапчасти • Расходные материалы • Аксессуары и доп. оборудование • Изготовление автозапчастей под заказ
Потребители (целевые сегменты)	• Автомастерские • Сервис-центры • Станции техобслуживания • Частные автолюбители
География деятельности	Г. Астрахань
Объекты управления	Анализ запасов
Оборудование и ПО	Loginom для разработки аналитической системы, Excel
Персонал	Менеджер
Капитал	Региональный дистрибьютор федеральной сети

1.2. Актуальность и анализ несоответствий

В условиях современной динамичной экономики и высокой конкуренции на рынке автомобильных запчастей особую значимость приобретает эффективность управления товарными запасами. Для региональных дистрибьюторов автозапчастей анализ запасов является одним из ключевых элементов управления деятельностью предприятия, поскольку напрямую влияет на уровень обслуживания клиентов, оборачиваемость товаров и финансовые результаты компании.

Анализ текущего состояния деятельности регионального дистрибьютора автозапчастей показал необходимость совершенствования существующих подходов к анализу складских запасов с использованием современных информационных решений. В настоящее время процесс анализа запасов недостаточно формализован, что осложняет принятие управленческих решений

и снижает их обоснованность. В результате возникают ситуации с избыточным накоплением отдельных товарных позиций либо, наоборот, дефицитом наиболее востребованных запчастей, что приводит к увеличению операционных издержек и снижению эффективности использования оборотных средств.

Процесс анализа запасов занимает важное место в системе управления деятельностью дистрибьютора, поскольку позволяет планировать объемы закупок, поддерживать оптимальный уровень складских остатков и оперативно реагировать на изменения рыночного спроса. Недостаточная структурированность данного процесса и высокая доля ручной обработки информации ограничивают возможности комплексного анализа и повышают зависимость результатов от субъективных факторов.

Основные проблемы в деятельности компании связаны с высокой зависимостью результатов анализа от квалификации сотрудников, особенностями применяемых инструментов обработки данных, отсутствием единых регламентов выполнения анализа, а также влиянием внешней рыночной среды. Совокупность выявленных причин, влияющих на эффективность анализа запасов, представлена в таблице 1.2.

Таблица 1.2. Выявленные причины проблем

Причины 1 уровня	**Причины 2 уровня**
Люди	Недостаточный уровень аналитической подготовки сотрудников
	Зависимость результатов анализа от субъективных решений менеджеров
	Высокая нагрузка на персонал при обработке данных
Технологии	Использование разрозненных программных средств
	Отсутствие единого информационного пространства для анализа запасов
Внешние факторы	Колебания спроса на автомобильные запчасти
	Зависимость от сроков поставок и условий поставщиков
Процессы	Отсутствие формализованного бизнес-процесса анализа запасов

	Отсутствие четких показателей эффективности анализа запасов

Данные причины, а также их последствия изображены на диаграмме Исикавы на рисунке 1.1.

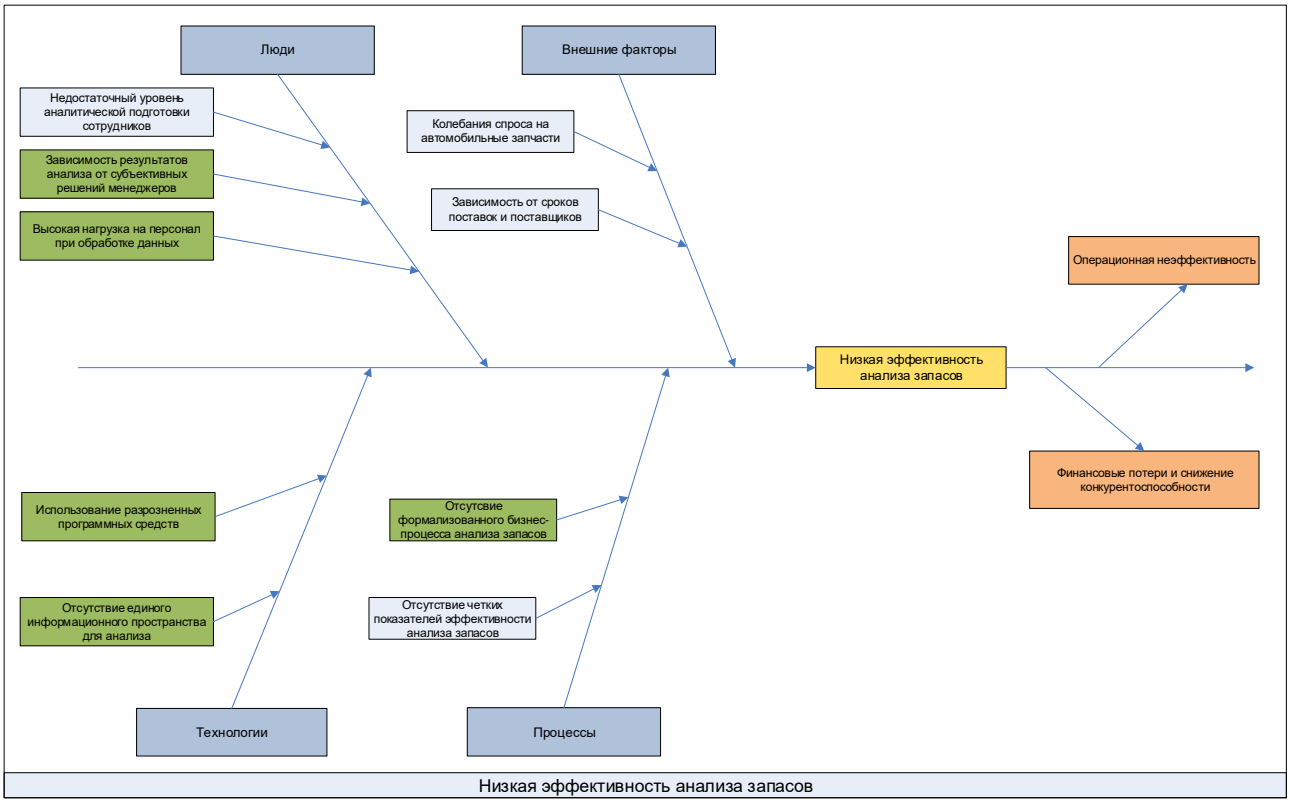

Рисунок 1.1 – Диаграмма Исикавы

Накопленный практический и научный опыт в области управления запасами и анализа бизнес-процессов показывает, что для устранения проблемы «Низкая эффективность анализа запасов» целесообразно разработать и внедрить информационную систему анализа запасов с предварительным моделированием соответствующих бизнес-процессов. Это позволит снизить зависимость результатов анализа от человеческого фактора, повысить прозрачность процессов, улучшить качество управленческих решений и оптимизировать уровень складских запасов предприятия.

1.3. Постановка технического задания

Цель курсовой работы - моделирование бизнес-процессов анализа запасов регионального дистрибьютора автозапчастей.

Задачи курсовой работы:

- описание предметной области компании;

- моделирование бизнес-процессов, связанных с анализом и управлением запасами;
- выявление проблем текущей системы анализа запасов, их последствий, а также предложение путей оптимизации;
- обоснование актуальности внедрения информационной системы для автоматизации анализа запасов и поддержки управленческих решений.

Главным процессом разрабатываемой информационной системы является процесс анализа запасов. В текущей деятельности предприятия данный процесс выполняется вручную, что затрудняет обработку большого объёма информации, увеличивает вероятность ошибок и замедляет принятие решений.

Процесс анализа запасов состоит из следующих подпроцессов:

- сбор данных о текущих остатках и движении автозапчастей;
- классификация товарных позиций по категориям и срокам хранения;
- выявление избыточных и дефицитных остатков;
- подготовка рекомендаций по оптимизации закупок и корректировке складских запасов;

Внедрение автоматизированного процесса анализа запасов позволит повысить точность обработки информации, сократить время на выполнение рутинных операций, снизить влияние человеческого фактора и обеспечить основу для принятия обоснованных управленческих решений. Это обеспечит более эффективное управление запасами и повысит общую результативность работы компании.

1.4 Глоссарий

Граница – внешний поставщик или потребитель стрелки. Находится за рамками моделируемой системы. Название не детализируется в случаях однозначного понимания читателями диаграммы или в случаях неоднозначности.

Туннель – вход, выход, управление, механизм процесса, не отражающийся на диаграммах процессов других уровней.

Бизнес-процесс – последовательность действий (подпроцессов), направленная на получение заданного результата, ценного для организации

(далее Процесс).

Владелец процесса – должностное лицо, несущее ответственность за получение результата процесса и обладающее полномочиями для распоряжения ресурсами, необходимыми для выполнения процесса.

Входы бизнес-процесса – ресурсы (материальные, информационные), необходимые для выполнения и получения результата процесса, которые потребляются или преобразовываются при выполнении процесса.

Выходы бизнес-процесса – объекты (материальные или информационные), являющиеся результатом выполнения бизнес-процесса, потребляемые другими бизнес-процессами или внешними по отношению к организации клиентами.

Исполнитель процесса – подразделение или должность сотрудника, выполняющего процесс.

Организационная структура управления – совокупность специализированных функциональных подразделений, взаимосвязанных в процессе обоснования, выработки, принятия и реализации управленческих решений (далее Организационная структура).

Подпроцесс – бизнес-процесс, являющийся составной частью вышестоящего процесса.

Процесс – бизнес-процесс нижнего уровня, содержащий последовательность конечных (не требующих дополнительной детализации) операций (функций, задач).

ГЛАВА 2. ПРОЕКТНАЯ ЧАСТЬ

2.1. Организационная структура предприятия

Организационная структура предприятия ООО «РОССКО» представлена в Приложении 1.

Отражает распределение управленческих и функциональных подразделений, участвующих в деятельности компании. Руководство предприятия осуществляет директор, который координирует работу всех отделов и принимает стратегические управленческие решения.

Организация состоит из четырёх основных отделов: отдел продаж, складской отдел, отдел доставки и бухгалтерия. Каждый отдел выполняет специализированные функции и обеспечивает эффективное функционирование компании.

Отдел продаж включает менеджеров, которые занимаются взаимодействием с клиентами, оформлением заказов, обработкой запросов и поддержкой коммуникации между подразделениями компании. Отдел продаж обеспечивает своевременное поступление информации о потребностях клиентов и формирование заказов на склад.

Складской отдел состоит из руководителя склада и трех работников склада. Данное подразделение отвечает за приём, хранение и выдачу автозапчастей, контроль остатков, ведение складской документации и организацию внутренней логистики. Руководитель склада координирует работу сотрудников и контролирует корректность выполнения операций.

Отдел доставки представлен водителями доставки, которые обеспечивают транспортировку заказанных автозапчастей клиентам и контроль соблюдения сроков доставки. Отдел доставки обеспечивает бесперебойное снабжение клиентов и поддерживает логистическую связь с отделом продаж и складом.

Бухгалтерия включает главного бухгалтера и бухгалтера. Данный отдел занимается учётом доходов и расходов предприятия, начислением заработной платы, формированием финансовой отчетности и контролем выполнения финансовых операций.

Таким образом, организационная структура построена по линейно-

функциональному принципу и обеспечивает распределение ответственности, четкость коммуникаций и эффективное взаимодействие между отделами. Общая численность персонала предприятия составляет 14 сотрудников, включая директора.

2.2. Матрица ответственности

Матрица ответственности наглядно показывает, какая должность отвечает за тот или иной подпроцесс, где выводятся строки–процессы и столбцы–субъекты, и их значения обозначаются символами «И» - исполнитель процесса, «У» - участвует в процессе, «В» - владелец процесса, и «ПУ» - прочий участник. Матрица ответственности процедурной диаграммы, диаграммы процессов, EPC диаграммы и диаграммы BPMN представлены на рисунках 2.1-2.4.

Деятельность / Оргединица	Директор	Менеджер по продажам	Руководитель склада
A4.1 Отчетность по запасам	В	И	
A4.1.1 Выгрузка данных по складским остаткам		И	
A4.1.2 Данные корректны		И	
A4.1.3 Анализ товарных остатков на соответствие регламентам			И
A4.1.4 Данные соответсвуют?			И
A4.1.5 Формирование отчета		И	
A4.1.6 Утверждение отчета	И		

Рисунок 2.1 – Матрица ответственности процедурной диаграммы

Деятельность / Оргединица	Бухгалтер	Главный бухгалтер	Менеджер по продажам	Поставщик	Складской отдел
А1.5 Оформлен договор на поставку			И		
А1.5.1 Формирование счету на оплату договора	И				
А1.5.2 Поступление счета на оплату от поставщика	ПУ				
А1.5.3 Утверждение счета		ПУ			
А1.5.4 Оплата счета		И			
А1.5.5 Доставка автозапчастей				И	
А1.5.6 Принятие и разгрузка автозапчастей на склад					И

Рисунок 2.2 – Матрица ответственности диаграммы процесс

Деятельность / Оргединица	Менеджер по продажам	Работник склада	Руководитель склада	Складской отдел
А2.1 Учет товарных позиций	ПУ			И
А2.1.1 Проверка наличия мест для хранения			И	
А2.1.2 Проверить сопроводительные документы			И	
А2.1.3 Проверка на брак			И	
А2.1.4 Передача товара к регистрации в системе			И	
А2.1.5 Размещение товара на складе		И		
А2.1.6 Обновить данные о складских остатках	И			

Рисунок 2.3 – Матрица ответственности EPC диаграммы

Деятельность / Оргединица	Директор	Менеджер по продажам	Руководитель склада
А1.4 Анализ товарных запасов и принятие решения о пополнении	П У	И	П У
А1.4.1 Проверка данных		И	
А1.4.2 Провести инвентаризацию			И
А1.4.3 Получение актуальных данных		И	
А1.4.4 Данные о запасах соответствуют действительности			И
А1.4.5 Выявить позиции с критическим остатком		И	
А1.4.6 Сопоставить остатки с плановыми показателями		И	
А1.4.7 Рассмотреть предложение	И		
А1.4.8 Отклонить перечень товаров для закупки	И		
А1.4.9 Утвердить перечень товаров для закупки	И		
А1.4.10 Сформировать предложение о закупке		И	
А1.4.11 Оформить заявку на закупку		И	

Рисунок 2.4 – Матрица ответственности BPMN диаграммы

2.3. Разработка стратегической карты по методике ССП

Все основные данные, относящиеся к ССП, хранятся в иерархических каталогах.

Иерархический каталог «Стратегическая карта перспектив» позволяет вводить перспективы, в соответствии с которыми группируются стратегические цели ССП (сбалансированная система показателей). Стратегическая карта предприятия использует четыре перспективы: «Финансы», «Клиенты», «Логистические процессы» и «Социальная ответственность».

Иерархический каталог «Цели» позволяет вам вводить стратегические цели BSC. Цели представлены на рисунке 2.5.

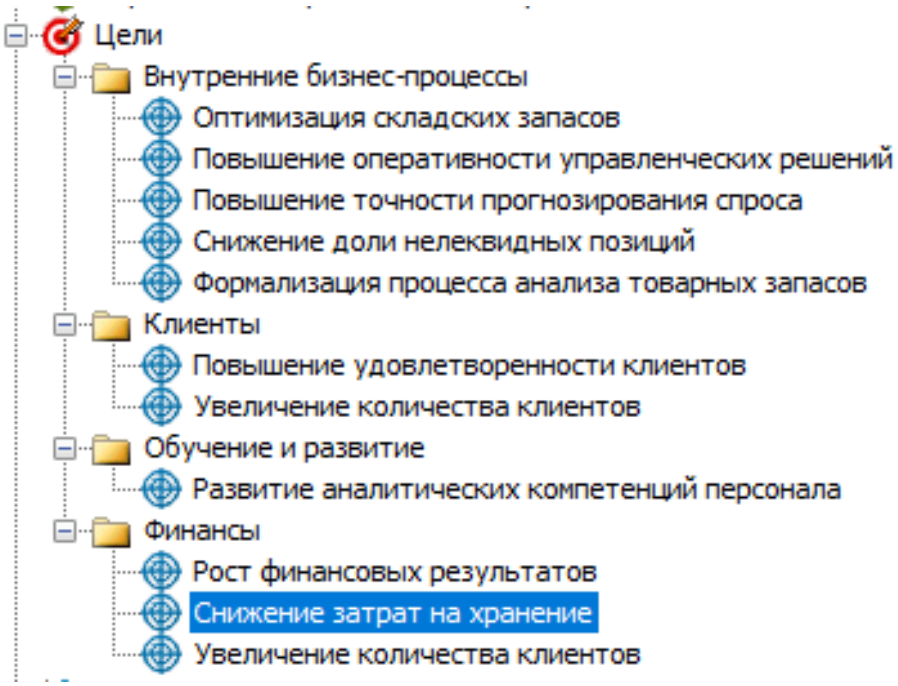

Рисунок 2.5 – Цели стратегической карты

Иерархический справочник «Показатели» позволяет ввести стратегические показатели ССП. Показатели определяют уровень достижения конкретной цели. Показатели представлены на рисунке 2.6.

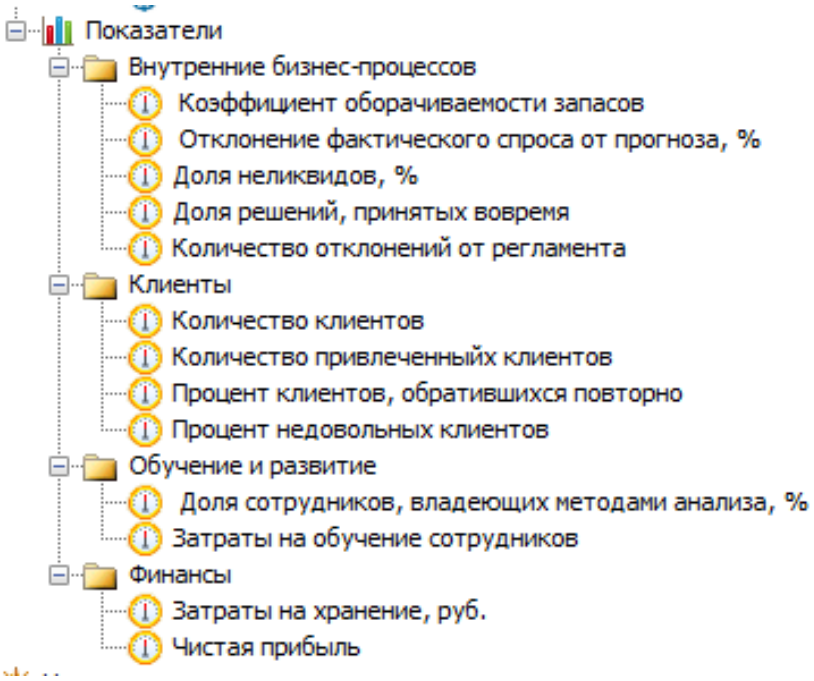

Рисунок 2.6 – Показатели стратегической карты ООО «Росско»

Примеры заполнения показателей представлен на рисунке 2.7 – 2.9.

Затраты на хранение, руб. (Показатель)

Отчеты Действия Сохранить Закрыть

Основные | Ответственные | Значения | История версий

Диаграмма Детализация Очистить значения показателя

Единица измерения: Рубли

Точность:

Целевое значение: Целевая дата:

Периодичность: Месяц

Желаемый тренд: Уменьшение

Минимальное значение: 500 000 Максимальное значение: 2 000 000

Формула расчета

Рассчитываемый:

Использование формулы: Для плановых и фактических значений

Формула:

Шаблон настройки индикаторной линейки

Параметры диаграммы значений: ...

Значения показателя | Плановые значения | Фактические значения

Детализация значения Список измерений

Статус	Период	План	Нижнее допусти...	Верхнее допу...	Нижнее кри...	Верхнее крит...	Факт	Тренд	Индикаторная ли...
	Январь 2026	1 500 000					1 900 000		
	Декабрь 2025	1 200 000					1 000 000		
	Ноябрь 2025	1 000 000	500 000	500 000	500 000	1 600 000	1 610 000		

Рисунок 2.7 – Показатель «Затраты на хранение»

Доля неликвидов, % (Показатель)

Отчеты Действия Сохранить Закрыть

Основные | Ответственные | Значения | История версий

Диаграмма Детализация Очистить значения показателя

Единица измерения: Проценты

Точность:

Целевое значение: Целевая дата:

Периодичность: Месяц

Желаемый тренд: Уменьшение

Минимальное значение: 1 Максимальное значение: 80

Формула расчета

Рассчитываемый:

Использование формулы: Для плановых и фактических значений

Формула:

Шаблон настройки индикаторной линейки

Параметры диаграммы значений: ...

Значения показателя | Плановые значения | Фактические значения

Детализация значения Список измерений

Статус	Период	План	Нижнее допусти...	Верхнее допу...	Нижнее кри...	Верхнее крит...	Факт	Тренд	Индикаторная ли...
	Январь 2026	10					40		
	Декабрь 2025	10					20		
	Ноябрь 2025	10					8		

Рисунок 2.8 – Показатель «Доля неликвидов»

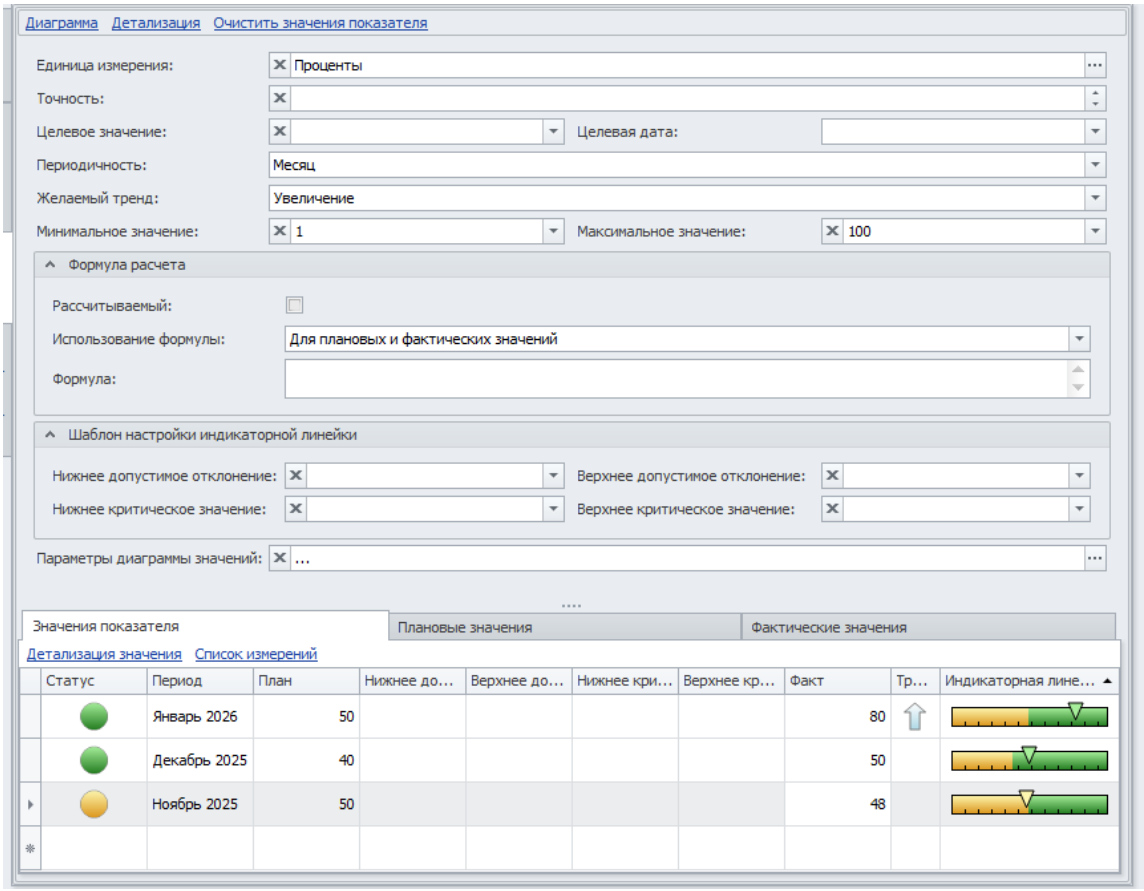

Рисунок 2.9 – Показатель «Доля решений, принятых вовремя»

Стратегическая карта является графическим отображением взаимосвязи перспектив, стратегических целей и их показателей. Она хранится в иерархическом справочнике «Стратегические карты» во вкладке «Управления». Стратегическая карта представлена на рисунке 2.10.

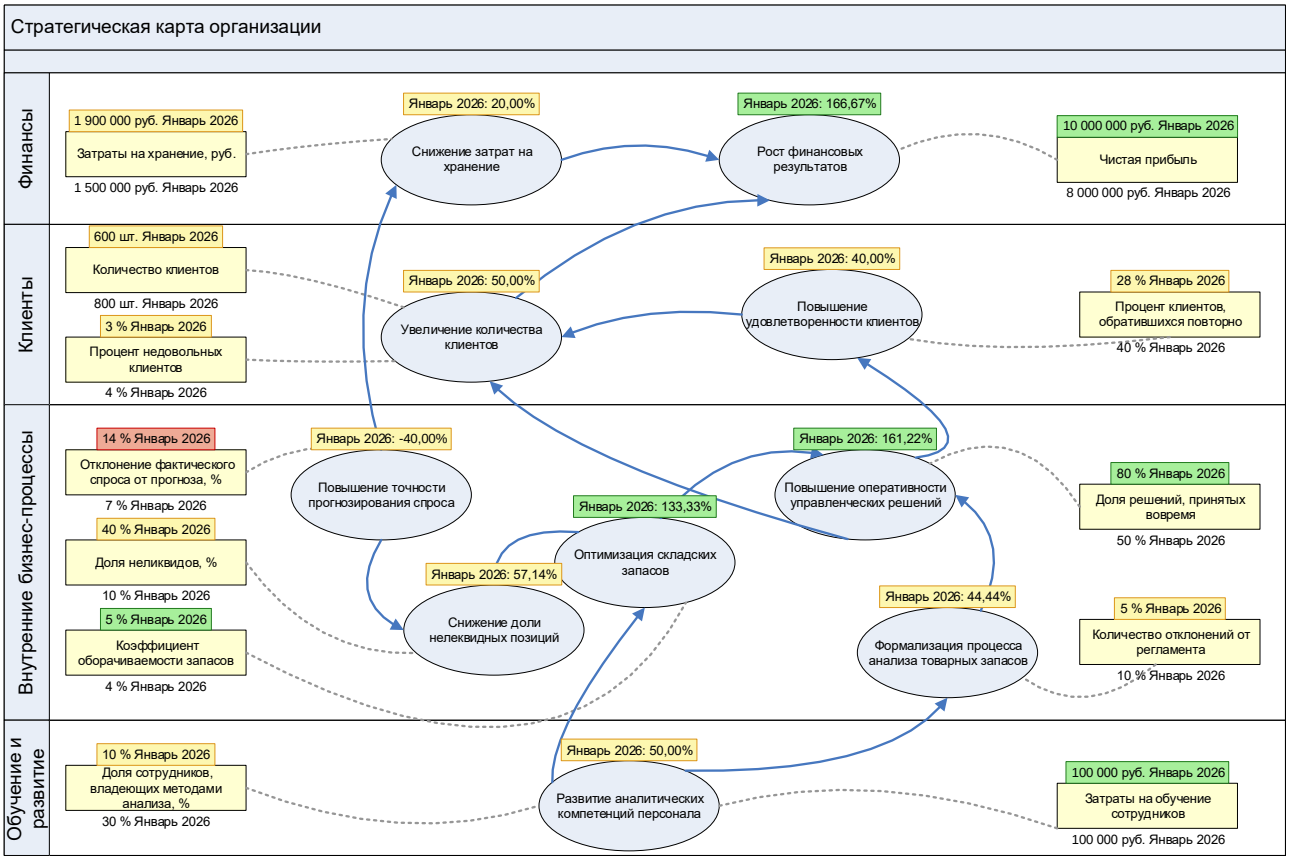

Рисунок 2.10 – Стратегическая карта.

2.4. Построение функциональной модели системы

Моделируемые бизнес-процессы представлены на рисунке 2.11.

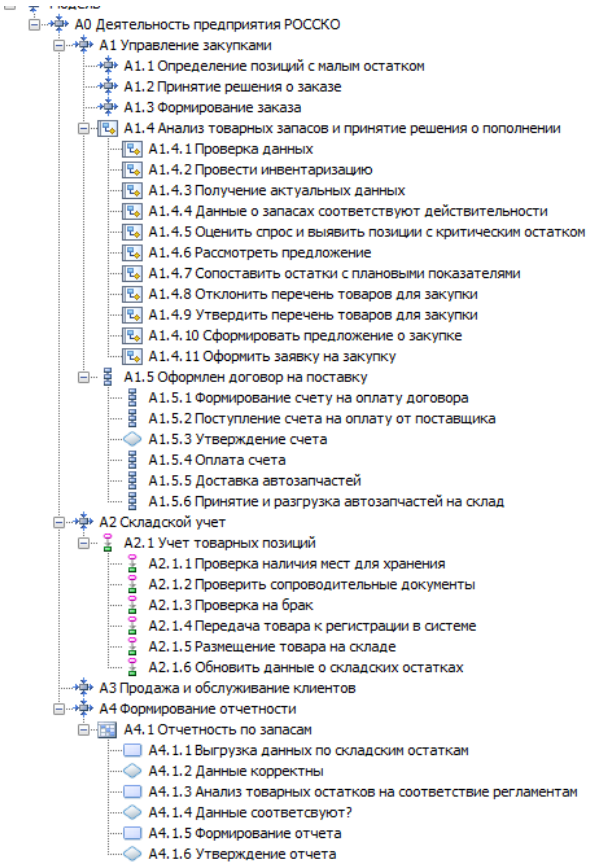

Рисунок 2.11 – Процессы диаграммы

Контекстная диаграмма процесса «Деятельность предприятия» представлена на рисунке 2.12.

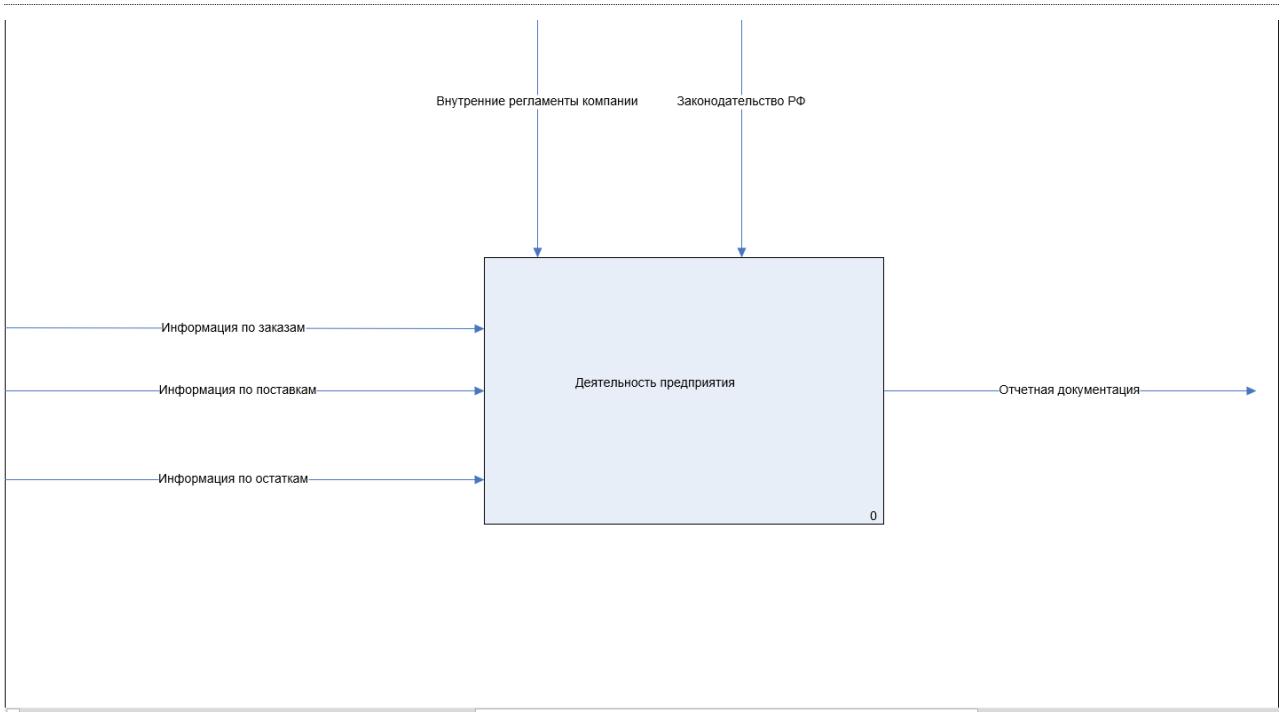

Рисунок 2.12 – Контекстная диаграмма

Диаграмма декомпозиции процесса «Деятельность предприятия Росско» представлена на рисунке 2.13.

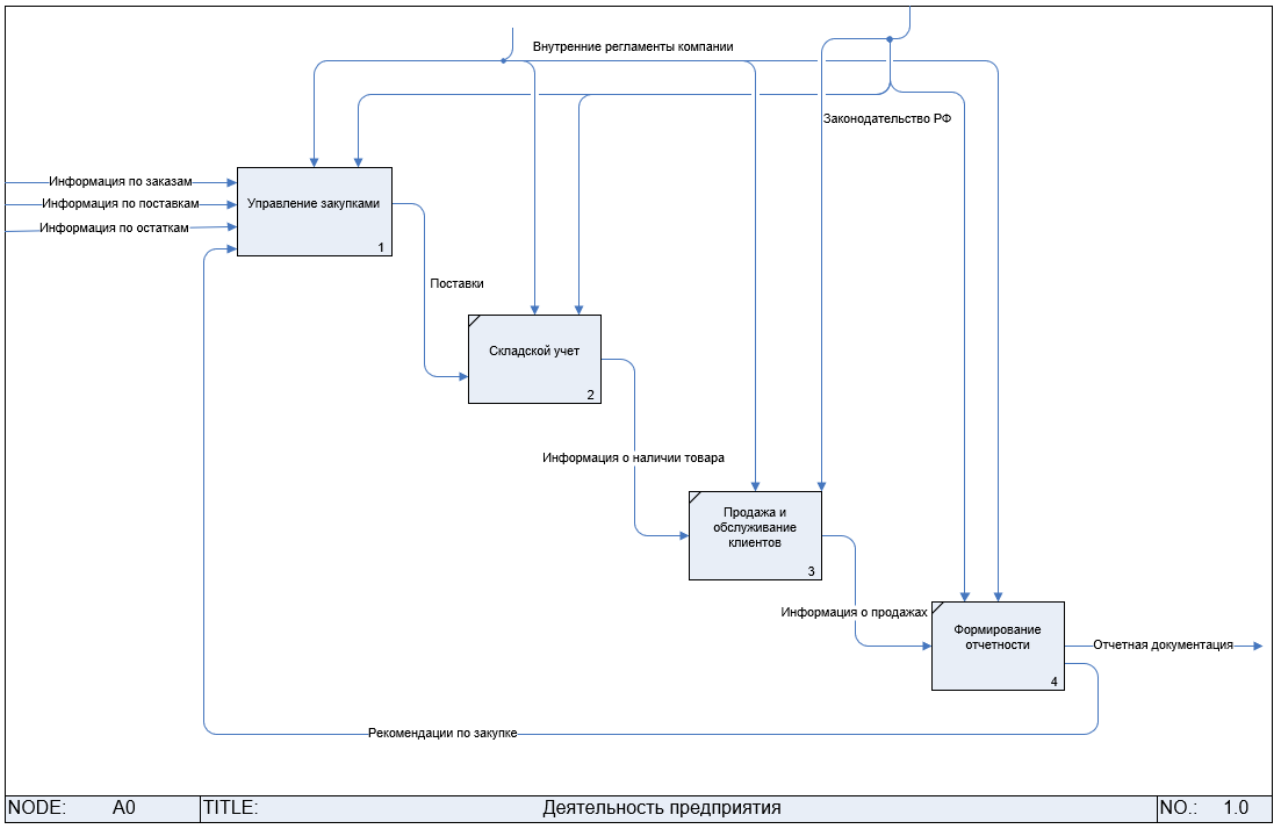

Рисунок 2.13 – Диаграмма декомпозиции главного процесса

Диаграмма BPMN, представленная на рисунке 2.14, отображает процесс «Принятие решения о пополнении». В данном процессе участвует руководитель склада, менеджер по продажам, директор предприятия. Стартовое событие: «Получение данных», конечное событие: «Заявка на закупку».

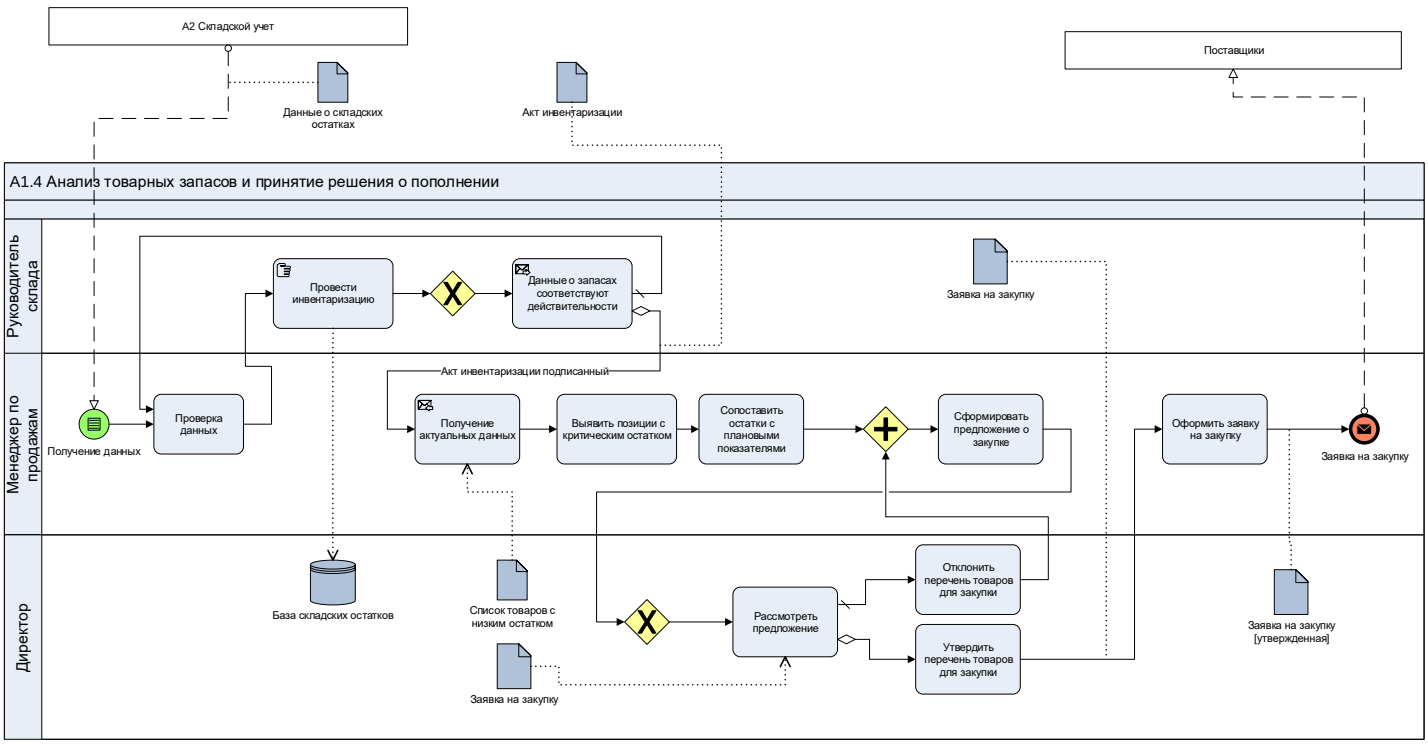

Рисунок 2.14 – Диаграмма BPMN «Решение о пополнении»

Диаграмма EPC отображает процесс учета товарных позиций на складе. Она представлена на рисунке 2.15.

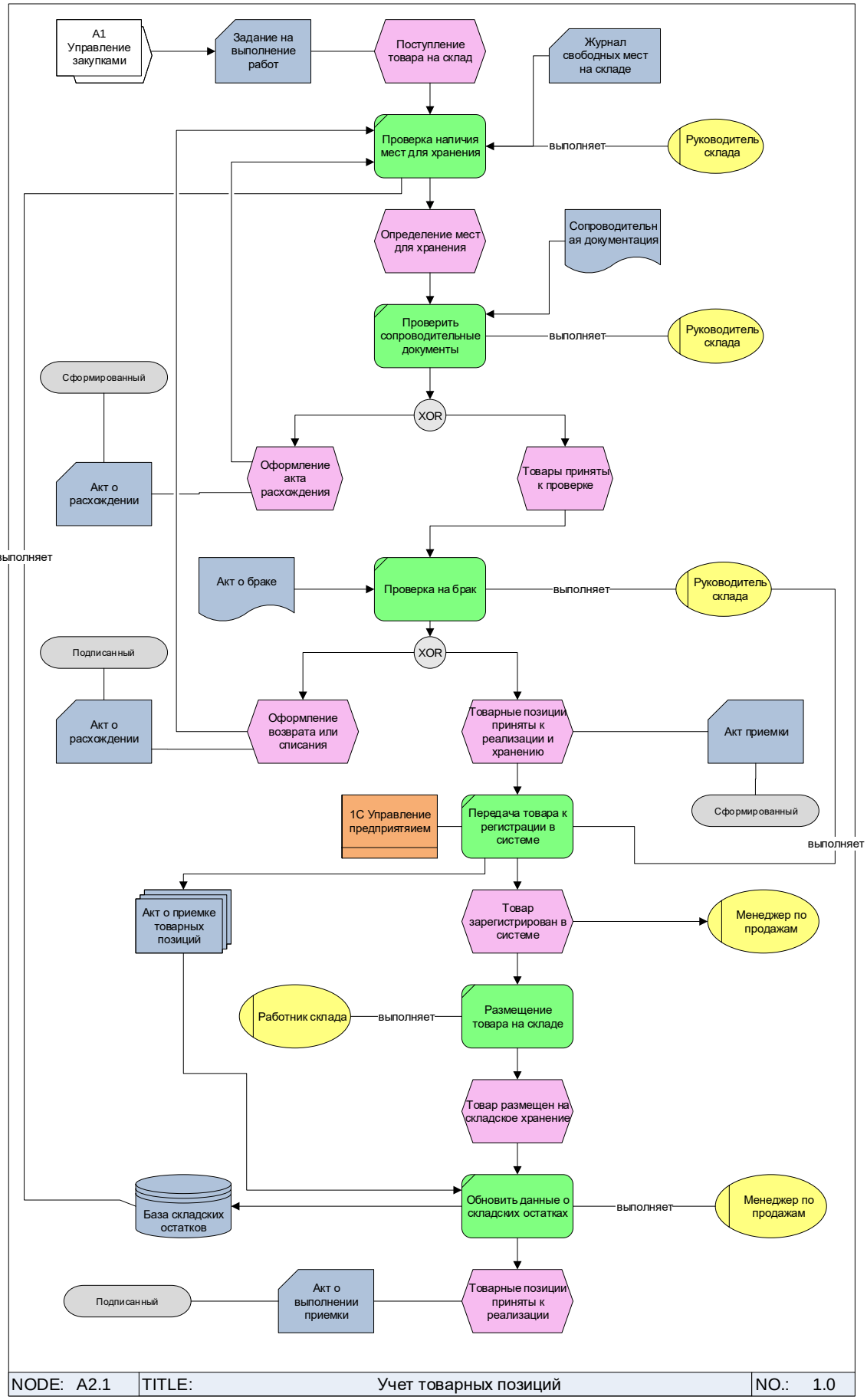

Рисунок 2.15 – Диаграмма EPC

Диаграмма процесса «Оформление договора на поставку» представлена на рисунке 2.16. Начальным состоянием данной процедуры является «Оформлен договор на поставку». Конечным состоянием данной процедуры является: «Автозапчасти на складе».

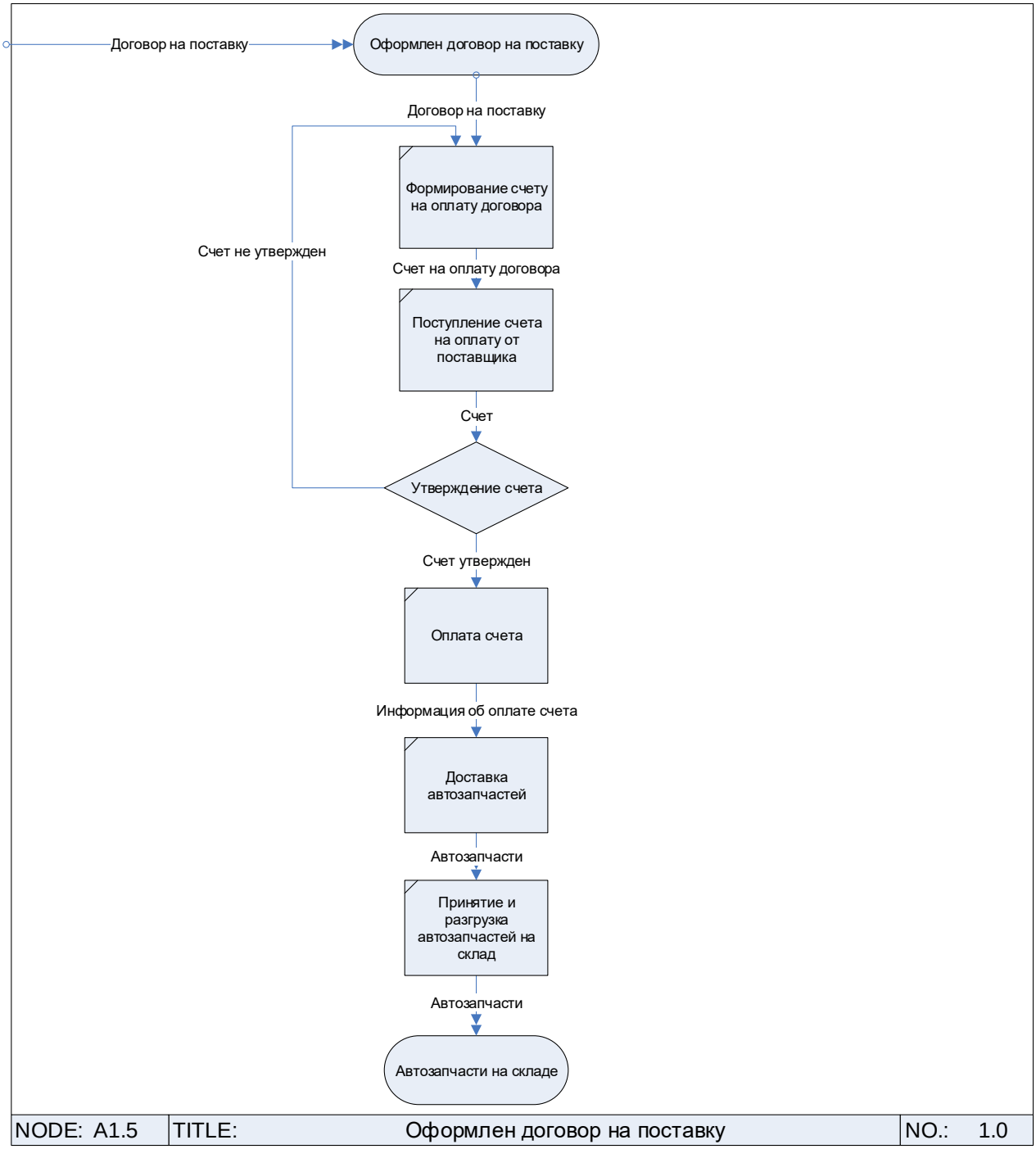

Рисунок 2.16 – Диаграмма процесс «Оформление договора на поставку»

Диаграмма процедуры «Оформление отчетности» представлена на рисунке 2.17.

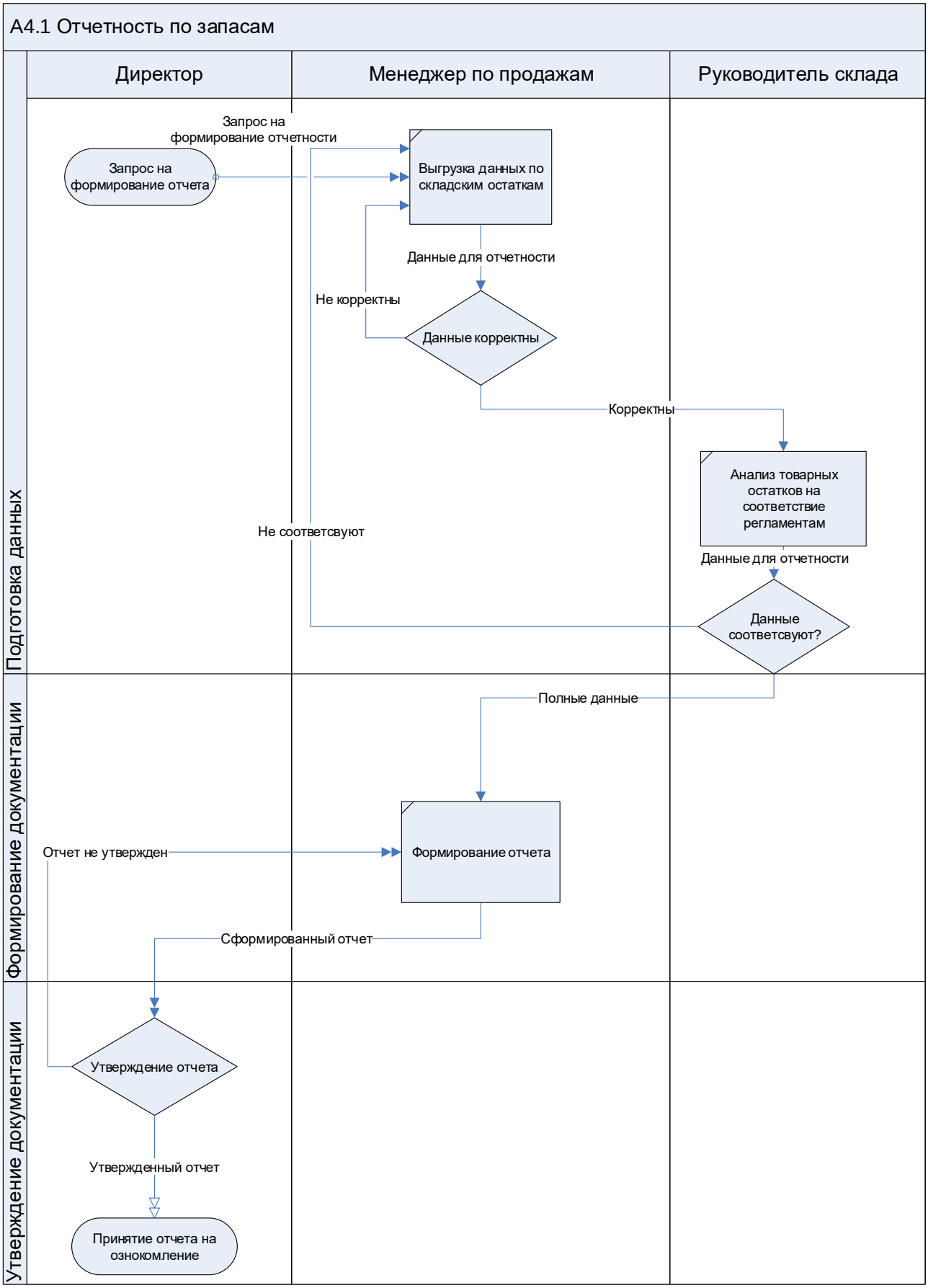

Рисунок 2.17 – Диаграмма процедуры «Оформление отчетности»

ЗАКЛЮЧЕНИЕ

При выполнении курсовой работы была поставлена цель смоделировать и проанализировать деятельность компании на основе формализации ее бизнес-процессов, а также выявить особенности их выполнения, участников, используемые документы и информационные потоки.

В ходе выполнения курсовой работы были выполнены следующие задачи:

- описание предметной области компании
- моделирование бизнес-процессов компании с использованием основных средств;
- выявление проблем данной компании, последствия этих проблем, а также предложение путей их решения;
- обоснование актуальности внедрения информационный системы для расчета трудозатрат;

Были сформированы следующие отчеты:

- регламент процесса IDEF0;
- регламент процесса BPMN;
- регламент процесса EPC;
- регламент процедуры;
- регламент процесса;
- должностная инструкция;
- положение о подразделении;
- матрица ответственности

Информационная система анализа деятельности регионального дистрибьютора автозапчастей, которая может быть реализована на основании результатов данной курсовой работы, позволит повысить эффективность работы предприятия, сократить трудозатраты сотрудников, повысить прозрачность бизнес-процессов и качество управленческих решений.

СПИСОК ИСПОЛЬЗОВАННОЙ ЛИТЕРАТУРЫ

1. Шеер, А.В. Моделирование бизнес-процессов / Шеер, Август-Вильгельм. - М.: Серебряные нити, 2012. - 219 с.

2. Шеер, А. В. ARIS - моделирование бизнес-процессов / А.-В. Шеер. - М.: Вильямс, 2013. - 224 с.

3. Анализ и управление бизнес-процессами / Варзунов А. В., Торосян Е. К., Сажнева Л. П., Учебное пособие. – СПб: Университет ИТМО, 2016. –112 с.

4. С.А. Олехнович. Организация и управление бизнес-процессами/ С.А. Олехнович. – СПб: Университет ИТМО, 2016. – 163 с.

5. С. В. Рындина. Моделирование бизнес-процессов. учеб. - метод. пособие / С. В. Рындина. – Пенза: Изд-во ПГУ, 2016. – 44 с

6. Информационные технологии: учебник / Ю.Ю. Громов, И.В. Дидрих, О.Г. Иванова, и др.; Министерство образования и науки Российской Федерации, 2015. - 260 с.:

7. Шёнталер, Ф. Бизнес-процессы. Языки моделирования, методы, инструменты / Ф. Шёнталер. - М.: Альпина Паблишер, 2019. - 264 с.

8. Официальный сайт Business Studio. [Электронный ресурс] URL: https://www.businessstudio.ru/

ПРИЛОЖЕНИЕ 1

Организационная структура ООО «Росско»

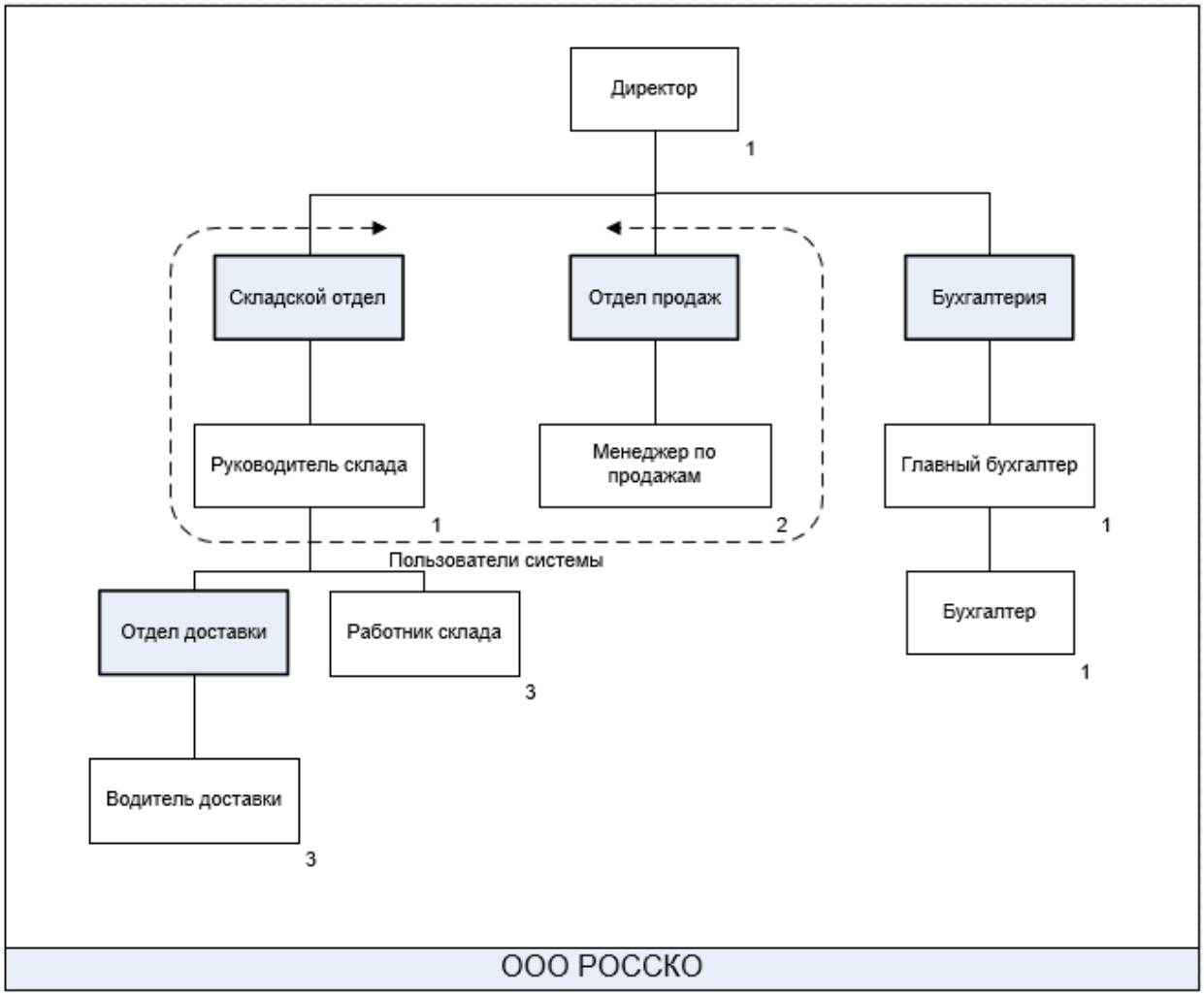

ПРИЛОЖЕНИЕ 2

Директор

ООО РОССКО

Должностная инструкция

УТВЕРЖДАЮ

_____
_____

(Должность)

_____
_____

(Подпись)
(Ф.И.О.)

«____»
_____ 20___г.

Лист согласования

СОГЛАСОВАНО:

(должность)	(подпись)	(Ф.И.О.)	(дата)
(должность)	(подпись)	(Ф.И.О.)	(дата)
(должность)	(подпись)	(Ф.И.О.)	(дата)
(должность)	(подпись)	(Ф.И.О.)	(дата)

Лист ознакомления

С содержанием данной должностной инструкции ознакомлен(а):

№	Фамилия, имя, отчество	Подпись	Дата
1.	Иванов Иван Иванович		
2.			
3.			
4.			
5.			
6.			

Содержание

1. Общие положения 30
1.1. Требования к квалификации 30
1.2. Документация 30
2. Должностные обязанности 31
2.1. Выполняемые операции 31
2.2. Прочие обязанности 31
3. Показатели деятельности 32
4. Права 33
5. Ответственность 34
6. Взаимодействие с другими сотрудниками и сторонними организациями 35
6.1. Входящие документы, информация и материальные объекты 35
6.2. Исходящие документы, информация и материальные объекты 35

1. Общие положения

1. Директор (далее по тексту – должностное лицо) является сотрудником подразделения «ООО РОССКО».

1.1. Требования к квалификации

Опыт работ: 7 лет
Образование: Высшее техническое
Курсы повышения квалификации
Курсы по управлению командами

1.2. Документация

В своей деятельности Директор руководствуется следующей плановой и нормативно-методической документацией:

- Внутренние регламенты компании

а также:

- Документами распорядительного характера
- Настоящей Должностной инструкцией
- Иными методиками, инструкциями и нормативно-методическими документами, регламентирующими работы, выполняемые Должностью

2. Должностные обязанности

2.1. Выполняемые операции

Директор выполняет в рамках процессов в соответствии с их регламентами следующие операции:

Процесс «А1.4 Анализ товарных запасов и принятие решения о пополнении»

№	Операция	Требования к срокам
1.	А1.4.6 Рассмотреть предложение	До 16.01.2026
2.	А1.4.8 Отклонить перечень товаров для закупки	До 18.01.2026
3.	А1.4.9 Утвердить перечень товаров для закупки	До 20.01.2026

Процесс «А4.1 Отчетность по запасам»

№	Операция	Требования к срокам
1.	А4.1.6 Утверждение отчета	До 31.01.2026

2.2. Прочие обязанности

Директор:

В рамках временных рабочих групп исполняет работы, порученные ему руководителем временной рабочей группы.

Соблюдает сам и контролирует соблюдение подчиненными организационно-распорядительных, нормативно-методических, технологических, планово-бюджетных и прочих внутренних документов.

При возникновении ситуаций, не регламентированных внутренней нормативной документацией, принимает решения и/или ставит в известность вышестоящее руководство в рамках своих должностных обязанностей.

При обнаружении неисправностей оборудования, техники, зданий, незамедлительно информирует руководителя соответствующего обеспечивающего подразделения.

В общении с коллегами по работе и контрагентами соблюдает правила деловой этики.

Кроме вышеперечисленных обязанностей, выполняет распоряжения и поручения своих прямых руководителей, а также иные обязанности, предусмотренные внутренними регламентами предприятия.

3. Показатели деятельности

Должностное лицо несет ответственность за выполнение следующих показателей:

№	Показатель	Единица измерения
1.	Доля сотрудников, владеющих методами анализа, %	%
2.	Затраты на обучение сотрудников	руб.

4. Права

Директор имеет право:

- Требовать и получать в предписанные сроки от структурных подразделений компании указанные в регламентах материальные объекты и документы, необходимые для исполнения своих работ.
- Представлять на рассмотрение своего непосредственного руководителя предложения по улучшению своей деятельности или деятельности подразделения.
- Требовать от руководителей оказания содействия в исполнении своих должностных обязанностей.

5. Ответственность

Директор несет ответственность в пределах, установленных действующим трудовым и гражданским законодательством, и в соответствии с внутренними нормативными документами за:

- Ненадлежащее исполнение или неисполнение своих должностных обязанностей, предусмотренных настоящей должностной инструкцией.
- Причинение или способствование действием (бездействием) причинению другими сотрудниками материального или морального ущерба компании.
- Правонарушения, совершенные в период осуществления своей деятельности, - в соответствии с действующим гражданским, административным и уголовным законодательством.
- Ненадлежащее и несвоевременное исполнение разовых служебных поручений руководства, если они не противоречат действующему законодательству.

6. Взаимодействие с другими сотрудниками и сторонними организациями

6.1. Входящие документы, информация и материальные объекты

Директор получает документы, информацию и материальные объекты от следующих подразделений, сотрудников или сторонних организаций:

Менеджер по продажам:

1. Заявка на закупку

6.2. Исходящие документы, информация и материальные объекты

Директор передает документы, информацию и материальные объекты следующим подразделениям, сотрудникам или сторонним организациям:

Менеджер по продажам:

1. Заявка на закупку

Складской отдел

Положение о подразделении

УТВЕРЖДАЮ

_____
_____

(Должность)

_____
_____

(Подпись)
(Ф.И.О.)

«____»
_____ 20___г.

.

Лист согласования

СОГЛАСОВАНО:

Руководитель склада			
(должность)	(подпись)	(Ф.И.О.)	(дата)
(должность)	(подпись)	(Ф.И.О.)	(дата)
(должность)	(подпись)	(Ф.И.О.)	(дата)
(должность)	(подпись)	(Ф.И.О.)	(дата)

Содержание

1. Общие положения 39

1.1. Руководитель подразделения 39

1.2. Документация 39

1.3. Ответственность 39

2. Организационная структура подразделения 40

2.1. Структурные единицы 40

2.2. Штатная численность 40

2.3. Организационная диаграмма 41

3. Задачи подразделения 42

3.1. Деятельность подразделения 42

3.2. Деятельность организации, в которой сотрудники подразделения являются исполнителями 42

3.3. Деятельность организации, в выполнении которой участвуют сотрудники подразделения 42

3.4. Прочие задачи и функции 42

4. Взаимодействие с другими подразделениями и внешней средой **Ошибка! Закладка не определена.**

4.1. Входящие документы, информация и материальные объекты **Ошибка! Закладка не определена.**

4.2. Исходящие документы, информация и материальные объекты **Ошибка! Закладка не определена.**

1. Общие положения

1. Складской отдел (далее по тексту – Подразделение) является структурным подразделением .
2. Складской отдел входит в состав подразделения «ООО РОССКО».
3. Складской отдел создается и ликвидируется решением Директора.
4. Структуру и штат Подразделения утверждает Директор в соответствии с решаемыми задачами и объемом работ, определенными в соответствии со стратегическими целями и планами компании.
5. Сотрудники Подразделения назначаются на должности и освобождаются от должностей в порядке, предусмотренном их должностными инструкциями.

1.1. Руководитель подразделения

Подразделение возглавляет Руководитель склада, непосредственным руководителем которого является Директор.

1.2. Документация

В своей деятельности Складской отдел руководствуется плановой и нормативно-методической документацией:

- Внутренние регламенты компании

а также:

- Документами распорядительного характера
- Настоящим Положением
- Иными методиками, инструкциями и нормативно-методическими документами, регламентирующими работы, выполняемые подразделением

1.3. Ответственность

Всю полноту ответственности за качество и своевременность выполнения возложенных настоящим Положением целей и задач несет Руководитель склада.

Степень ответственности других работников устанавливается должностными инструкциями.

2. Организационная структура подразделения

2.1. Структурные единицы

В составе Подразделения сформированы следующие структурные единицы:

Подразделение
Отдел доставки

2.2. Штатная численность

Подразделение	**Должность**	**Количество штатных единиц**
Складской отдел	Работник склада	3
	Руководитель склада	1
Отдел доставки	Водитель доставки	3

Итоговое количество штатных единиц 7

из них:

7

2.3. *Организационная диаграмма*

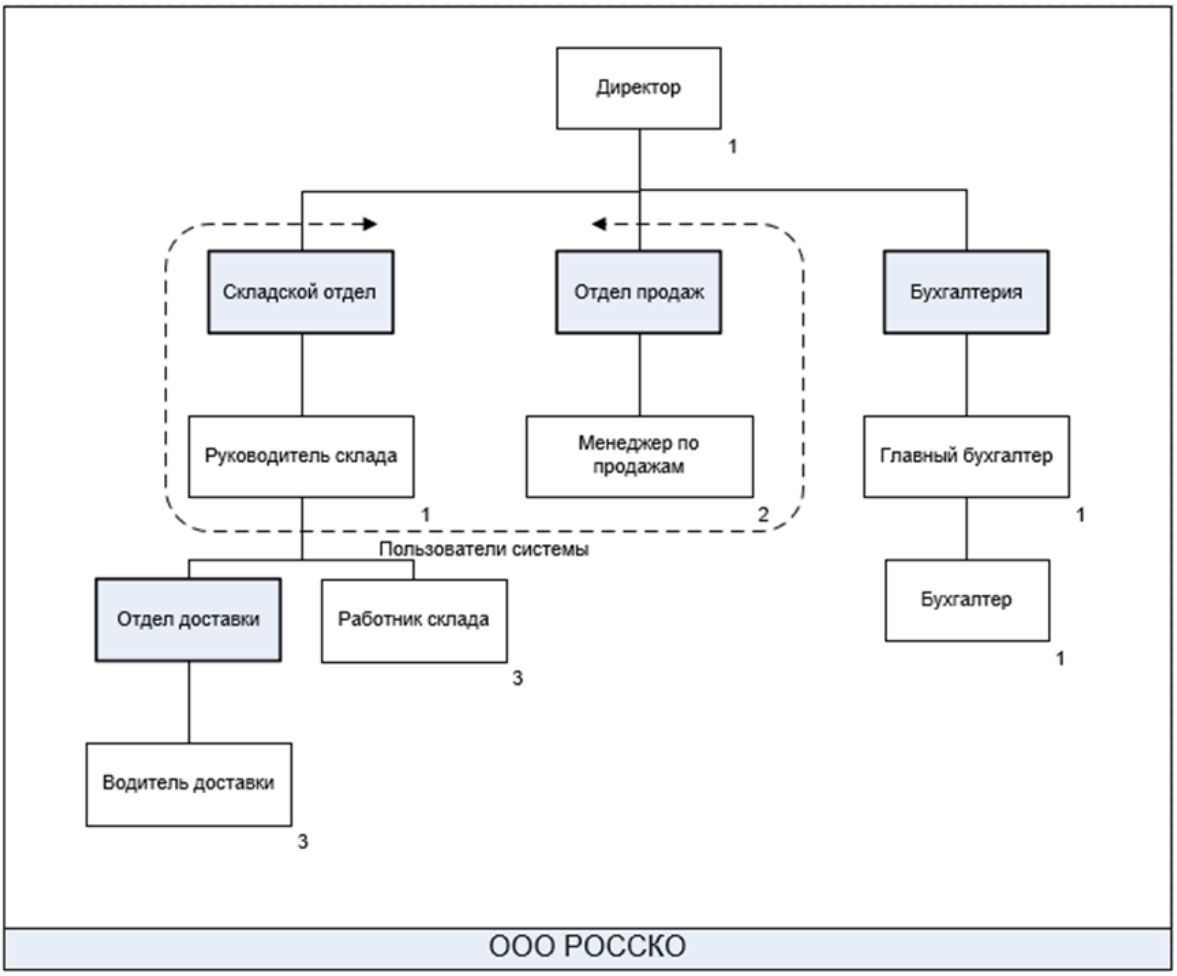

3. Задачи подразделения

3.1. Деятельность подразделения

В соответствии с установленными целями Подразделение выполняет следующие функции и бизнес-процессы:

- А1.5.6 Принятие и разгрузка автозапчастей на склад
- А2.1 Учет товарных позиций

3.2. Деятельность организации, в которой сотрудники подразделения являются исполнителями

Сотрудники подразделения являются исполнителями в следующих функциях и бизнес-процессах:

№	Единица деятельности	Исполнитель
1.	А1.4 Анализ товарных запасов и принятие решения о пополнении	Руководитель склада
2.	А4.1 Отчетность по запасам	Руководитель склада

3.3. Деятельность организации, в выполнении которой участвуют сотрудники подразделения

Сотрудники подразделения принимают участие в выполнении следующих функций и бизнес-процессов:

№	Единица деятельности	Исполнитель	Тип участия
1.	А1.4 Анализ товарных запасов и принятие решения о пополнении	Руководитель склада	способствует при выполнении

3.4. Прочие задачи и функции

Подразделение ведет первичную документацию по исполняемым функциям и бизнес-процессам согласно их регламентам и нормативным документам, регламентирующим внутрифирменный учет.

А1.5 Оформлен договор на поставку

Регламент процесса

Версия: 1.0.1
Статус: В работе

УТВЕРЖДАЮ

_____
_____
(Должность)

_____
_____
(Подпись)
(Ф.И.О.)
«____»
_____ 20___г.

Перечень изменений

№	Версия	Статус	Дата изменения статуса	Изменения
1.	1.0.1	В работе	13.01.2026 12:54:59	

Содержание

1. Общие положения 46
   1.1. Исполнители процесса 46
   1.2. Начало выполнения процесса 46
   1.3. Входы процесса 46
   1.4. Выходы процесса 46
2. Диаграмма процесса 47
3. Описание действий процесса 48

Общие положения

Настоящий документ является регламентом выполнения процесса «А1.5 Оформлен договор на поставку», входящего в процесс «А1 Управление закупками», и разработан в целях:

Формирования единых правил и требований к выполнению процесса.

Установления ответственности за результат процесса.

Унификации и стандартизации документооборота.

Исполнители процесса

Оргединицы, выполняющие процесс:

Менеджер по продажам (Отдел продаж)

Начало выполнения процесса

Началом выполнения процесса является событие(я):

Оформлен договор на поставку

Входы процесса

№	Вход	Объекты	Поступает от	
			Исполнитель	Единица деятельности /Внешняя среда
1.	Договор на поставку	Договор на поставку		{Туннель}
				{Туннель}

Выходы процесса

№	Выход	Объекты	Передается	
			Получатель	Единица деятельности /Внешняя среда
1.	Автозапчасти	Автозапчасти		{Граница}

Диаграмма процесса

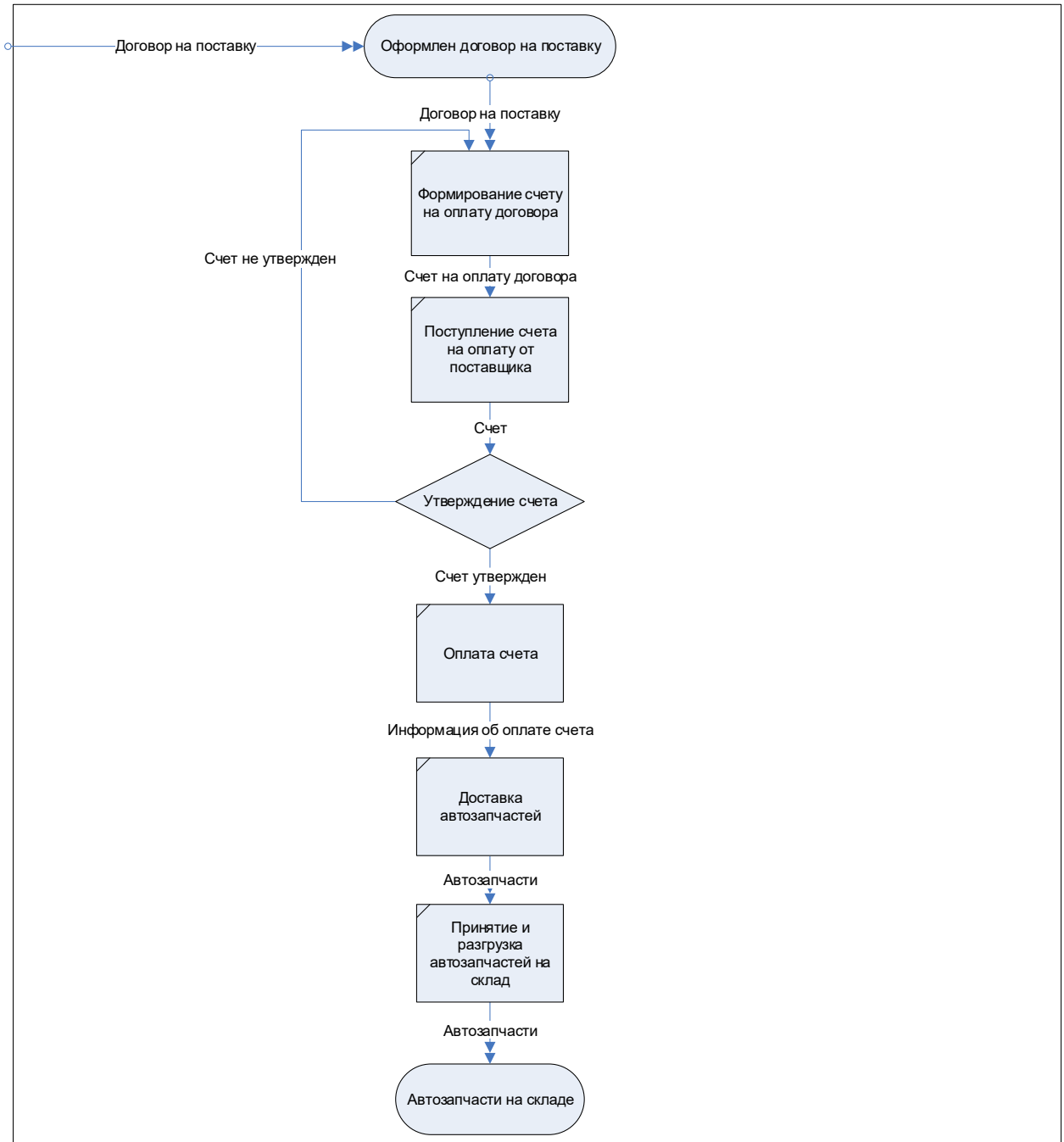

NODE: A1.5	TITLE: Оформлен договор на поставку	NO.: 1.0

Описание действий процесса

A1.5.1 Формирование счету на оплату договора

Исполнители действия

Оргединицы, выполняющие действие:

Бухгалтер (Бухгалтерия)

Следующие действия

A1.5.2 Поступление счета на оплату от поставщика

A1.5.2 Поступление счета на оплату от поставщика

Исполнители действия

Оргединицы, принимающие участие в выполнении действия

Участниками действия являются:

должен информировать о результатах выполнения:

Бухгалтер (Бухгалтерия)

Следующие действия

A1.5.3 Утверждение счета

A1.5.3 Утверждение счета

Исполнители действия

Оргединицы, принимающие участие в выполнении действия

Участниками действия являются:

утверждает результат:

Главный бухгалтер (Бухгалтерия)

Следующие действия

При условии *«Счет не утвержден»:*

A1.5.1 Формирование счету на оплату договора

При условии *«Счет утвержден»:*

A1.5.4 Оплата счета

A1.5.4 Оплата счета

Исполнители действия

Оргединицы, выполняющие действие:

Главный бухгалтер (Бухгалтерия)

Следующие действия

А1.5.5 Доставка автозапчастей

Исполнители действия

Оргединицы, выполняющие действие:

Поставщик

Исполнители передают

№	Объекты	Кому
1.	Автозапчасти	Складской отдел

А1.5.6 Принятие и разгрузка автозапчастей на склад

Исполнители действия

Оргединицы, выполняющие действие:

Складской отдел

Исполнители получают

№	Объекты	От
1.	Автозапчасти	Поставщик

Исполнители передают

№	Объекты	Кому
1.	Автозапчасти	

А4.1 Отчетность по запасам

Регламент процесса

Версия: 1.0.1

Статус: В работе

УТВЕРЖДАЮ

_____
_____

(Должность)

_____
_____

(Подпись)
(Ф.И.О.)

«____»
_____ 20___г.

Перечень изменений

№	Версия	Статус	Дата изменения статуса	Изменения
2.	1.0.1	В работе	15.01.2026 9:37:34	

Содержание

1. Общие положения 53
1.1. Владелец процесса 53
1.2. Исполнители процесса 53
1.3. Начало выполнения процесса 53
1.4. Требования к срокам выполнения процесса 53
1.5. Входы процесса 53
1.6. Выходы процесса 54
2. Диаграмма процесса 55
3. Описание действий процесса 56

4. Общие положения

Настоящий документ является регламентом выполнения процесса «А4.1 Отчетность по запасам», входящего в процесс «А4 Формирование отчетности», и разработан в целях:

- Формирования единых правил и требований к выполнению процесса.
- Установления ответственности за результат процесса.
- Унификации и стандартизации документооборота.

4.1. Владелец процесса

Владельцем процесса является:

- Директор (ООО РОССКО)

4.2. Исполнители процесса

Оргединицы, выполняющие процесс:

- Менеджер по продажам (Отдел продаж)

4.3. Начало выполнения процесса

Началом выполнения процесса является событие(я):

- Запрос на формирование отчета

4.4. Требования к срокам выполнения процесса

До 16.01.2025

4.5. Входы процесса

№	Вход	Объекты	Поступает от	
			Исполнитель	Единица деятельности /Внешняя среда
1.	Запрос на формирование отчетности			{Туннель}

4.6. Выходы процесса

№	Выход	Объекты	Передается	
			Получатель	Единица деятельности /Внешняя среда
1.	Утвержден ный отчет			{Граница}

5. Диаграмма процесса

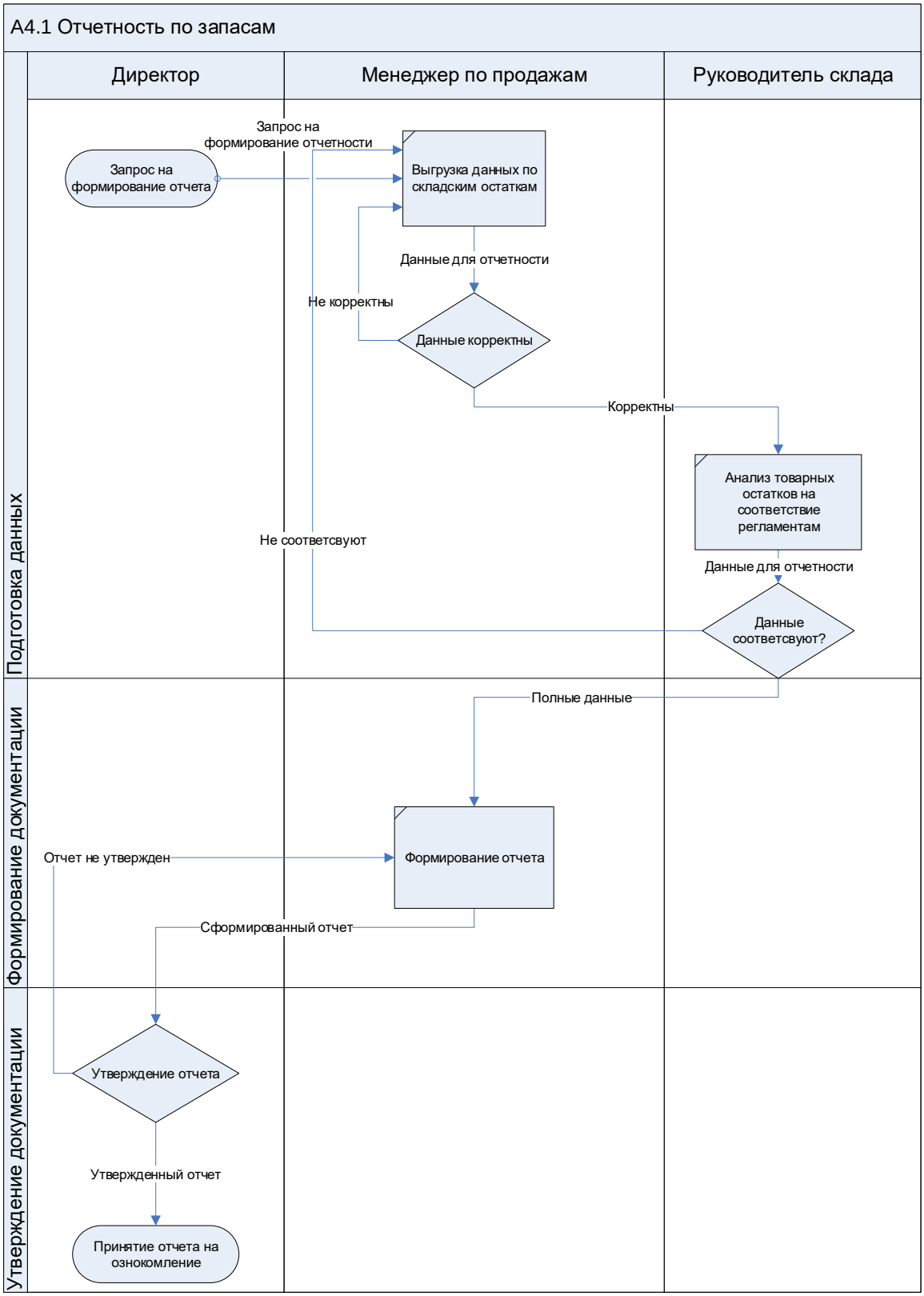

6. Описание действий процесса

А4.1.1 Выгрузка данных по складским остаткам

Исполнители действия

Оргединицы, выполняющие действие:

- Менеджер по продажам (Отдел продаж)

Следующие действия

- А4.1.2 Данные корректны

А4.1.2 Данные корректны

Исполнители действия

Оргединицы, выполняющие действие:

- Менеджер по продажам (Отдел продаж)

Следующие действия

При условии «Не корректны»:

- А4.1.1 Выгрузка данных по складским остаткам

При условии «Корректны»:

- А4.1.3 Анализ товарных остатков на соответствие регламентам

А4.1.3 Анализ товарных остатков на соответствие регламентам

Исполнители действия

Оргединицы, выполняющие действие:

- Руководитель склада (Складской отдел)

Следующие действия

- А4.1.4 Данные соответсвуют?

А4.1.4 Данные соответсвуют?

Исполнители действия

Оргединицы, выполняющие действие:

- Руководитель склада (Складской отдел)

Следующие действия

При условии «Не соответсвуют»:

- А4.1.1 Выгрузка данных по складским остаткам

При условии «Полные данные»:

- А4.1.5 Формирование отчета

А4.1.5 Формирование отчета

Исполнители действия

Оргединицы, выполняющие действие:

- Менеджер по продажам (Отдел продаж)

Следующие действия

- А4.1.6 Утверждение отчета

А4.1.6 Утверждение отчета

Исполнители действия

Оргединицы, выполняющие действие:

- Директор (ООО РОССКО)

Требования к срокам

До 31.01.2026

Следующие действия

При условии «Отчет не утвержден»:

- А4.1.5 Формирование отчета

А1.4 Анализ товарных запасов и принятие решения о пополнении

Регламент процесса

Версия: 1.0.1

Статус: В работе

УТВЕРЖДАЮ

_____
_____

(Должность)

_____
_____

(Подпись)
(Ф.И.О.)

«____»
_____ 20___г.

Перечень изменений

№	Версия	Статус	Дата изменения статуса	Изменения
3.	1.0.1	В работе	15.01.2026 10:58:53	

Содержание

1. Общие положения 61
1.1. Исполнители процесса 61
1.2. Оргединицы, принимающие участие в выполнении процесса 61
1.3. Начало выполнения процесса 61
2. Диаграмма процесса 62
3. Организация выполнения процесса 63

Общие положения

Настоящий документ является регламентом выполнения процесса «А1.4 Анализ товарных запасов и принятие решения о пополнении», входящего в процесс «А1 Управление закупками», и разработан в целях:

- Формирования единых правил и требований к процессу.
- Установления ответственности за результат процесса.
- Унификации и стандартизации документооборота.

6.1. Исполнители процесса

Оргединицы, выполняющие процесс:

- Менеджер по продажам (Отдел продаж)

6.2. Оргединицы, принимающие участие в выполнении процесса

Участниками процесса являются:

- принимает решение по:
  - Директор (ООО РОССКО)
- способствует при выполнении:
  - Руководитель склада (Складской отдел)

6.3. Начало выполнения процесса

Началом выполнения процесса является наступление следующих событий:

Получение данных

7. Диаграмма процесса

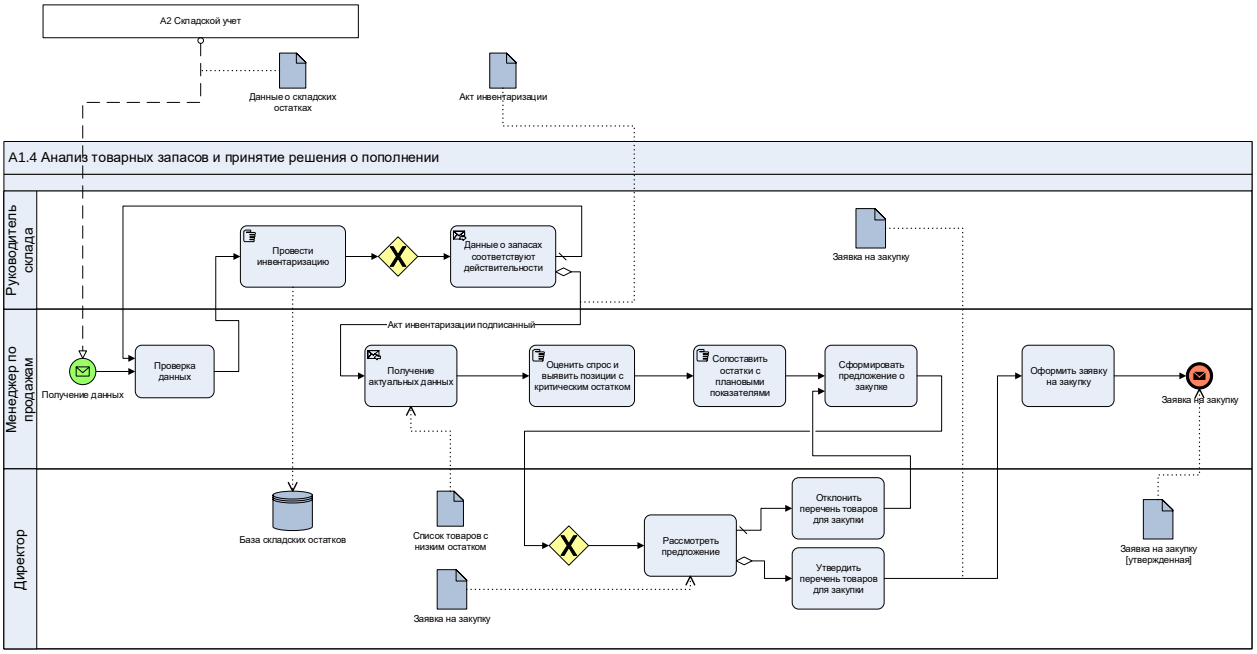

8. Организация выполнения процесса

А1.4.1 Проверка данных

Исполнители процесса

Оргединицы, выполняющие процесс:

- Менеджер по продажам (Отдел продаж)

Начало выполнения

Получение данных

А1.4.2 Провести инвентаризацию

Исполнители процесса

Оргединицы, выполняющие процесс:

- Руководитель склада (Складской отдел)

Исполнители передают

№	Объекты	Кому
1.	База складских остатков	

А1.4.3 Получение актуальных данных

Исполнители процесса

Оргединицы, выполняющие процесс:

- Менеджер по продажам (Отдел продаж)

Исполнители получают

№	Объекты	От
1.	Акт инвентаризации	Руководитель склада
2.	Список товаров с низким остатком	

А1.4.4 Данные о запасах соответствуют действительности

Исполнители процесса

Оргединицы, выполняющие процесс:

- Руководитель склада (Складской отдел)

Исполнители передают

№	При условии	Объекты	Кому
1.	*Акт инвентаризации подписанный*	Акт инвентаризации	Менеджер по продажам

A1.4.5 Оценить спрос и выявить позиции с критическим остатком

Исполнители процесса

Оргединицы, выполняющие процесс:

- Менеджер по продажам (Отдел продаж)

A1.4.6 Рассмотреть предложение

Исполнители процесса

Оргединицы, выполняющие процесс:

- Директор (ООО РОССКО)

Требования к срокам

До 16.01.2026

Исполнители получают

№	Объекты	От
1.	Заявка на закупку	

A1.4.7 Сопоставить остатки с плановыми показателями

Исполнители процесса

Оргединицы, выполняющие процесс:

- Менеджер по продажам (Отдел продаж)

A1.4.8 Отклонить перечень товаров для закупки

Исполнители процесса

Оргединицы, выполняющие процесс:

- Директор (ООО РОССКО)

Требования к срокам

До 18.01.2026

А1.4.9 Утвердить перечень товаров для закупки

Исполнители процесса

Оргединицы, выполняющие процесс:

- Директор (ООО РОССКО)

Требования к срокам

До 20.01.2026

Исполнители передают

№	Объекты	Кому
1.	Заявка на закупку	Менеджер по продажам

А1.4.10 Сформировать предложение о закупке

Исполнители процесса

Оргединицы, выполняющие процесс:

- Менеджер по продажам (Отдел продаж)

А1.4.11 Оформить заявку на закупку

Исполнители процесса

Оргединицы, выполняющие процесс:

- Менеджер по продажам (Отдел продаж)

Исполнители получают

№	Объекты	От
1.	Заявка на закупку	Директор

Результаты выполнения

Заявка на закупку

А2.1 Учет товарных позиций

Регламент процесса

Версия: 1.0.1

Статус: В работе

УТВЕРЖДАЮ

_____
_____

(Должность)

_____
_____

(Подпись)
(Ф.И.О.)

«____»
_____ 20___г.

Перечень изменений

№	Версия	Статус	Дата изменения статуса	Изменения
4.	1.0.1	В работе	16.01.2026 10:24:40	

Содержание

1. Общие положения 69
1.1. Исполнители процесса 69
1.2. Оргединицы, принимающие участие в выполнении процесса 69
1.3. Начало выполнения процесса 69
1.4. Требования к срокам процесса 69
1.5. Программное обеспечение, поддерживающее выполнение процесса 69
2. Диаграмма процесса 70
3. Описание функций процесса 71
Приложение А. Состав наборов объектов 74

1. Общие положения

Настоящий документ является регламентом выполнения процесса «А2.1 Учет товарных позиций», входящего в процесс «А2 Складской учет», и разработан в целях:

- Формирования единых правил и требований к процессу.
- Установления ответственности за результат процесса.
- Унификации и стандартизации документооборота.

1.1. Исполнители процесса

Оргединицы, выполняющие процесс:

- Складской отдел

1.2. Оргединицы, принимающие участие в выполнении процесса

Участниками процесса являются:

- способствует при выполнении:
  - Менеджер по продажам (Отдел продаж)

1.3. Начало выполнения процесса

Началом выполнения процесса являются следующие события:

Оформление возврата или списания

Оформление акта расхождения

Поступление товара на склад

1.4. Требования к срокам процесса

До 25.02.2026

1.5. Программное обеспечение, поддерживающее выполнение процесса

№	Функция	Наименование программного обеспечения	Тип программного обеспечения
1.	А2.1.4 Передача товара к регистрации в системе	1С Управление предприятяием	Функция ИС

2. Диаграмма процесса

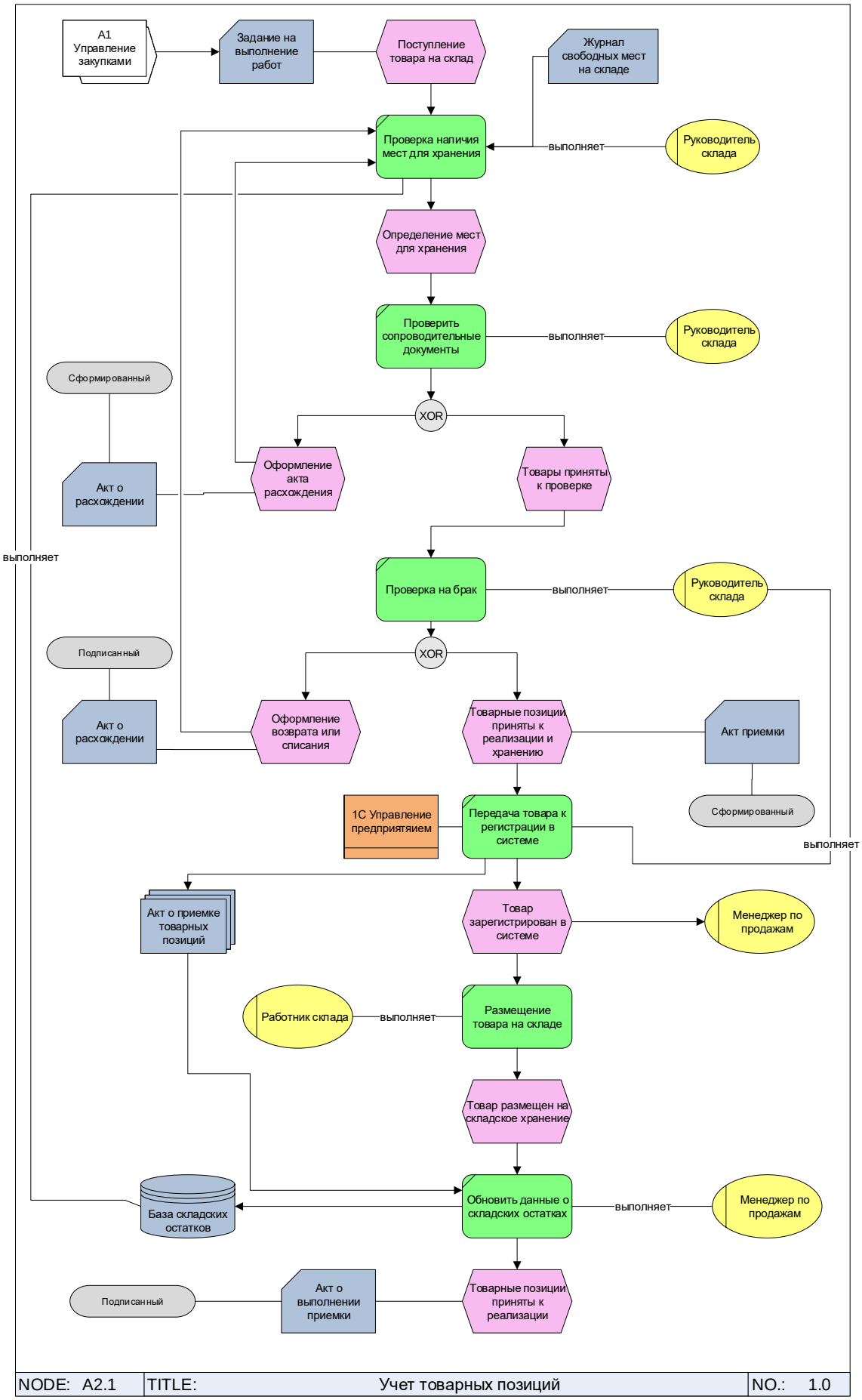

3. Описание функций процесса

А2.1.1 Проверка наличия мест для хранения

Исполнители функции

Оргединицы, выполняющие функцию:

- Руководитель склада (Складской отдел)

Технологические ресурсы, выполняющие функцию:

- База складских остатков (База данных)

Начало выполнения

Оформление возврата или списания

Оформление акта расхождения

Поступление товара на склад

Исполнители получают

№	Объекты	От
1.	Журнал свободных мест на складе	

Результаты выполнения

Определение мест для хранения

А2.1.2 Проверить сопроводительные документы

Исполнители функции

Оргединицы, выполняющие функцию:

- Руководитель склада (Складской отдел)

Начало выполнения

Определение мест для хранения

Результаты выполнения

Только одно из событий:

Оформление акта расхождения

Товары приняты к проверке

А2.1.3 Проверка на брак

Исполнители функции

Оргединицы, выполняющие функцию:

- Руководитель склада (Складской отдел)

Начало выполнения

Товары приняты к проверке

Результаты выполнения
Только одно из событий:

Оформление возврата или списания

Товарные позиции приняты к реализации и хранению

А2.1.4 Передача товара к регистрации в системе

Исполнители функции

Начало выполнения

Товарные позиции приняты к реализации и хранению

Исполнители передают

№	Объекты	Кому
1.	Акт о приемке товарных позиций	Менеджер по продажам

Результаты выполнения
Товар зарегистрирован в системе

А2.1.5 Размещение товара на складе

Исполнители функции
Оргединицы, выполняющие функцию:

- Работник склада (Складской отдел)

Начало выполнения

Товар зарегистрирован в системе

Результаты выполнения
Товар размещен на складское хранение

А2.1.6 Обновить данные о складских остатках

Исполнители функции
Оргединицы, выполняющие функцию:

- Менеджер по продажам (Отдел продаж)

Начало выполнения

Товар размещен на складское хранение

Исполнители получают

№	Объекты	От
1.	Акт о приемке товарных позиций	Руководитель склада

Исполнители передают

№	Объекты	Кому
1.	База складских остатков	База складских остатков Руководитель склада

Результаты выполнения

Товарные позиции приняты к реализации

Приложение А. Состав наборов объектов

№	Набор объектов	Объекты, входящие в состав набора
1.	Акт о приемке товарных позиций	Акт о выполнении приемки
		Акт приемки

Значения показателя «Количество отклонений от регламента»

Отчет

Период: с 19.01.2026 по 19.01.2026

Единица измерения: % **Целевое значение:** **Целевая дата:**

Является показателем достижения целей

– Формализация процесса анализа товарных запасов

Значения показателя

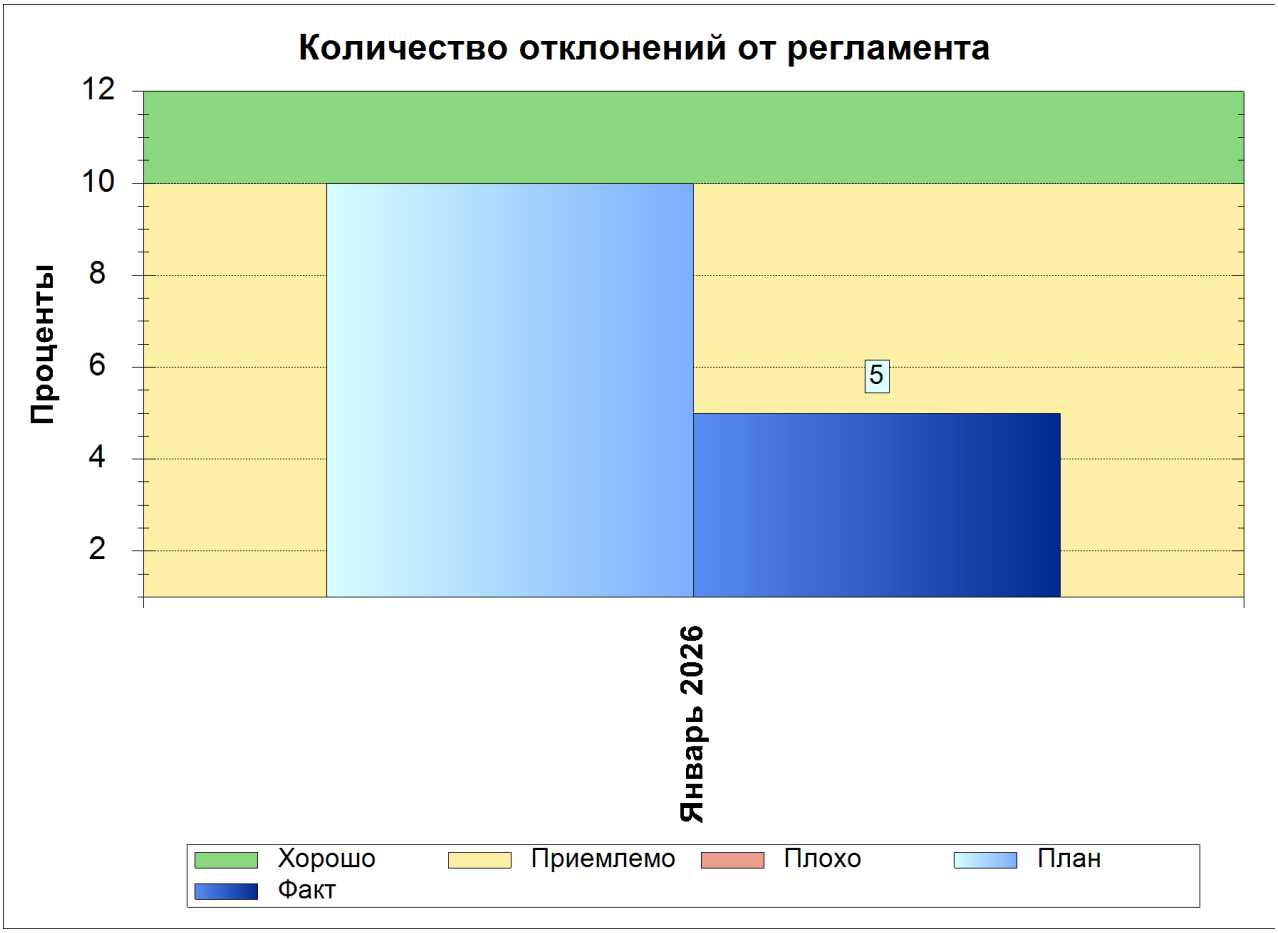

Статус	Период	План	Факт	Индикатор
	Январь 2026	10	5	

Цель «Увеличение количества клиентов»

Отчет

Период: с 19.01.2026 по 19.01.2026
Перспектива стратегической карты: Клиенты

Оценки достижения цели

Статус	Период	Оценка достижения	Индикатор
	Январь 2026	50%	

Показатели достижения цели

№	Название	Единица измерения	Целевое значение	Целевая дата	Значения за период				
					Статус	Период	План	Факт	Индикатор
1.	Количество клиентов	шт.				Январь 2026	800	600	
2.	Процент недовольных клиентов	%				Январь 2026	4	3	

Причинно-следственные связи цели

Влияет на достижение целей

№	Название	Перспектива
1.	Рост финансовых результатов	Финансы

Зависит от достижения целей

№	Название	Перспектива
1.	Повышение удовлетворенности клиентов	Клиенты
2.	Повышение оперативности управленческих решений	Внутренние бизнес-процессы